BANCO CENTRAL DE LA REPUBLICA ARGENTINA Gerencia de Contrataciones	**PEDIDOS DE PRECIOS**	Licitación Pública (1)		**N° 153/12**
		Compulsa de Precios (1) (2)	**X**	
		Contratación Directa (3)		

PRESENTACIÓN Y APERTURA DE LAS OFERTAS EN:				ENTREGA	Expediente N°
Reconquista 266 – Edificio San Martín 235, 8° Piso, oficina N° 801				Lugar:	**101.080/12**
Día	Mes	Año	Hora	Plazo: días de librada la respectiva	Oferta N°:
01	**11**	**2012**	**12:00**	Orden de Compra.	

Buenos Aires: **22 de Octubre de 2012.**	**BANCO CENTRAL DE LA REPUBLICA ARGENTINA**
Señores:	

IMPORTE DE LA GARANTIA ADJUNTA

(2)	$ .....

Renglón	Cantidad	DESCRIPCION	PRECIOS Unitario	PRECIOS TOTAL
1	*70*	***ADQUISICIÓN DE INDUMENTARIA DE INVIERNO PARA EL PERSONAL DE OPERACIONES DE LA SUBGERENCIA DE EMISION Y PLANEAMIENTO ESTRATEGICO DE TESORO.*** *SETENTA camisas de mangas largas, para uso del personal de* ***portavalores****.* ***Tela:*** *sarga mediana.* ***Ligamento:*** *sarga 2/1.* ***Composición:*** *algodón 100 %.* ***Peso:*** *190 gramos por metro cuadrado.* ***Referencia de calidad:*** *art. 5140* ***Color:*** *azulino 455 de Grafa* ***BASE MOLDERIA LCA00*** *Nota: La presente modería deberá utilizarse como base, quedando por parte del confeccionista realizar los ajustes en función de lo expresado en la presente especificación.* ***Confección:*** ***Frente:*** *con 2 (dos) bolsillos plaqué con material transparente. Vistas internas dobladas de 3.5cm de ancho. Faldón curvo con dobladillo de ruedo de ½cm.* ***Espalda****: con canesú simple de 9cm de altura. Faldón curvo con dobladillo de ruedo de ½cm.* ***Cuello:*** *entero y volcado. Largo de punta de cuello 7cm. Refuerzo interno con entretela preencogida de puro algodón.* ***Mangas****: largas, de una pieza con abertura de manga, excluido el puño de 12cm. Tirilla de manga de 12mm de ancho. Puños con entretela ídem características cuello. Ancho de puño 7cm, vértices expuestos con chanfle a 45 grados. Cierre de puños con botones y ojales.*		

SON: $	TRANSPORTE / SUMA TOTAL:	

IMPORTANTE

El presente pliego consta de **36 fojas**, las que deberán ser remitidas en su totalidad debidamente firmadas.

Lugar y fecha

Firma y sello

(1) – Marcar con "X" lo que corresponda. (2) – Observar las modalidades admitidas.
NOTA: Cualquier aclaración se agregará por separado.

Fórm. 1580 A (VII-2001)

NO VALIDO PARA COTIZAR

B.C.R.A. Gerencia de Contrataciones	Licitación Pública 01		Expediente N°	Oferta N°	Hoja N°
	Compulsa de Precios (*) 02 **X** N° **153/12**				
	Contratación Directa 03		**101.080/12**		**2**

Renglón	Cantidad	Descripción	PRECIOS Unitario	PRECIOS TOTAL
		Los bolsillos transparentes de PVC cristal de 300 micrones, tendrán abertura con broche a presión. *Ancho: 14cm, profundidad: 15,5cm, vértices inferiores rectos. Todos sus bordes deberán estar asegurados mediante cinta al bies cosida a 1mm del borde. A su vez deberá estar fijada sobre el frente de la prenda en todo su perímetro a excepción del borde.* *Laterales y base de bolsillos con cinta al bies y al tono de la tela de 6mm de ancho (doblada) y la abertura del bolsillo con cinta al bies y al tono de la tela de 20mm de ancho (doblada).* ***Botones:** Poliéster 100%, cuatro perforaciones, 18 líneas, color al tono de la tela.* *Cantidad / Distribución: Frente 6 (seis), Puños 2 (dos)* ***Ojales:** Rectos de 13 mm de corte.* *Cantidad / Distribución: Frente 6 (seis), Puños 2 (dos)* ***Costuras:** Armado de la prenda: Doble costura cadeneta.* *Pegado de puños: Cosido y sobrecosido.* *Pespunte de cuello y puños: Una costura simple a 6 mm del borde.* *Resto de operaciones: Una costura simple.* ***Remates de costura:** Llevarán remates de costura las aberturas de bolsillos.* ***Hilos:** Poliéster 100%, título 120. Color al tono de la tela. Puntadas x cm: 3,5.* ***Isologotipo Institucional:** sobre el frente izquierdo y a partir de 21 cm del escote mayor y con proyección hacia abajo, llevará bordado el isologo institucional.* *Isologo B.C.R.A. en color blanco, de 3 cm. aprox. de diámetro.* *Bordado de alta densidad en hilos, poliéster 100.* ***Identificación de la prenda:** deberá llevar la etiqueta donde conste marca o razón social del fabricante, composición del producto, conservación de la prenda, talle y cualquier otra disposición legal vigente.*		

Son $: **Transporte/Suma Total:**

Lugar y fecha:

(*) – Marcar con "X" lo que corresponda.

Firma y sello

NO VALIDO PARA COTIZAR

B.C.R.A. Gerencia de Contrataciones	Licitación Pública 01		Expediente N°	Oferta N°	Hoja N°
	Compulsa de Precios (*) 02 **X** N° **153/12**				
	Contratación Directa 03		**101.080/12**		**3**

Renglón	Cantidad	Descripción	PRECIOS Unitario	PRECIOS TOTAL
2	*70*	*SETENTA pantalones para uso del personal portavalores.* ***Tela:*** *Sarga pesada* ***Ligamento:*** *sarga 3/1* ***Composición:*** *algodón 100 %* ***Peso:*** *265 grs. por m2* ***Referencia de calidad:*** *Artículo 5270* ***Color:*** *Azulino 455* ***BASE MOLDERIA LPA00*** *Nota: La presente moldería deberá utilizarse como base, quedando por parte del confeccionista realizar los ajustes en función de lo expresado en la presente especificación.* ***Delantero:*** *Liso, sin bolsillos. Una pinza en cada delantero de 10 mm. de profundidad.* ***Trasero:*** *Sin bolsillos. Llevará un susón en cada parte trasera de 2 cm de ancho.* ***Laterales:*** *Sobre ambos laterales, al centro de la costura de cerrado y a partir de 23 cm. del borde superior de la cintura llevará bolsillos transparentes, plaqué con broche de presión.* ***Cintura:*** *Postiza, doble de la misma tela, ancho 40 mm aprox., con siete pasacintos de 11 mm aprox. de ancho y 43 mm de largo.* *Distribución de pasacintos:* *2 sobre pliegos delanteros.* *2 sobre cerrado lateral.* *2 sobre susones traseros.* *1 sobre cerrado trasero.* ***Botamanga:*** *Con dobladillo interno de 2,5 cm de ancho.* ***Botón / Ojal cintura:*** *Botón del tipo jean, de dos componentes material inoxidable* *Ojal recto, corte transversal. Abertura correspondiente a diámetro de botón.* ***Cierre:*** *Monofilamento de poliéster 100% reforzado, al tono de la tela. Ancho de cremallera 6mm, deslizador metálico* ***Bolsillos transparentes:*** *de PVC cristal de 300 micrones.* *Ancho: 17 cm.* *Profundidad: 20 cm.* *Vértices inferiores: Rectos.*		

NO VALIDO PARA COTIZAR

Son $:	**Transporte/Suma Total:**	

Lugar y fecha:	
(*) – Marcar con "X" lo que corresponda.	Firma y sello

B.C.R.A. Gerencia de Contrataciones	Licitación Pública 01		Expediente N°	Oferta N°	Hoja N°
	Compulsa de Precios (*) 02 **X** N° **153/12**				
	Contratación Directa 03		**101.080/12**		**4**

Renglón	Cantidad	Descripción	PRECIOS Unitario	PRECIOS TOTAL
		Todos sus bordes deberán estar asegurados mediante cinta al bies cosida a 1 mm del borde. A su vez deberá estar fijada sobre el lateral de la prenda en todo su perímetro a excepción del borde superior. Abertura con broche de presión. *Cintas para bordes expuestos bolisllos PVC.* *Laterales y base de bolsillo: Cinta al bies y al tono de la tela de 6 mm de ancho (doblada) .* *Aberura de bolsillo: Cinta al bies y al tono de la tela de 30 mm. de ancho (doblada)* ***Broche de presión:** De 4 componentes, material resina acetálica, color al tono de la tela.* ***Cantidad y distribución:** 1 broche por bolsillo, al centro de la abertura y sobre la cinta de 30 mm. de ancho* ***Costuras:*** *Cerrado de prenda: Doble costura cadeneta.* *Pegado de cintura: Dos costuras cadeneta.* *Pegado de bolsillos: Una costura simple a 1 mm. del borde.* *Resto de operaciones: Una costura simple.* ***Atraques:*** *-Aberturas de bolsillos.* *-Pasacintos: 1 por pasacinto (en uno de los extremos, en el otro tomado dentro de la cintura)* *-Cartera: 1 en la parte inferior.* ***Hilos:** Poliéster 100%, 1 cabo, título 100, al tono de la tela.* *Identificación de la prenda: **deberá llevar la etiqueta donde conste marca o razón social del fabricante, composición del producto, conservación de la prenda, talle y cualquier otra disposición legal vigente.***		
3	*50*	*CINCUENTA camperas de trabajo sin abrigo para uso del personal de portavalores* ***Tela:** Sarga pesada* ***Ligamento:** sarga 3/1* ***Composición:** algodón 100 %* ***Peso**: 265 grs. por m2.* ***Color:** Azulino 455. Artículo 5270* ***BASE MOLDERIA LCM00***		

Son $: **Transporte/Suma Total:**

Lugar y fecha:

(*) – Marcar con "X" lo que corresponda.

Firma y sello

NO VALIDO PARA COTIZAR

B.C.R.A. Gerencia de Contrataciones	Licitación Pública 01		Expediente N°	Oferta N°	Hoja N°
	Compulsa de Precios (*) 02 X	N° 153/12	101.080/12		5
	Contratación Directa 03				

Renglón	Cantidad			
		Nota : La presente moldería deberá utilizarse como base, quedando por parte del confeccionista realizar los ajustes en función de lo expresado en la presente especificación. ***<u>En especial el largo de manga y espalda que difiere de la moldería base</u>*** ***Frente:*** *Con canesú simple, altura en coincidencia con canesú trasero. Dos bolsillos inferiores, internos e inclinados. Cierre a cremallera, cubierto por pestañas fijadas por una costura recta a 10 mm. del borde.* ***Espalda:*** *Con canesú simple de 22 cm. de altura.* ***Mangas:*** *De dos piezas, con cuñas en el bajo sisa de 8 cm. de ancho. Sin abertura de manga, con bocamanga elastizada mediante elástico de goma algodón inserto en doblez de tela de 5 cm. de ancho. Ancho de elástico 4,5 aprox. con costuras paralelas para fijación de tela/elástico.* ***Cuello:*** *Entero y doblado. Altura en el centro 8 cm.* ***Cintura:*** *Postiza, de 5 cm de altura con cruce o martillo de 4 cm., cierre mediante broche de presión. Sobre la línea del cerrado de ambos laterales, llevará inserto un elástico de goma/algodón de 4,5 cm. de ancho, aprox. el largo del elástico deberá ser el 65% de la zona a cubrir (25 cm. por lado). Cierre de cintura mediante broche de presión.* ***Bolsillos:*** *Inclinados e internos, con vista aplicada de 4 cm. de ancho y refuerzo en su interior.* *Abertura : 16 cm.* *Profundidad : 16 cm.* *Forro de la misma tela.* *Nota: Dado que esta prenda no tiene forro, fijar base inferior de bolsas de bolsillos en la colocación de cintura.* ***Cierre desmontable:*** *Monofilamento de poliéster 100%, reforzado. Cremallera de 6 mm. Cinta de poliéster, color al tono de la tela, deslizador metálico, terminal reforzado.* ***El largo del cierre será desde unión con cintura hasta el borde superior del cuello.*** *Nota: Utilizar cierres de reconocida calidad.* ***Broche de presión:*** *Cuatro componentes, cápsula exterior bombé, diámetro exterior 15 mm.* *Color al tono de la tela.* *Material: resina acetálica.* *Ubicación: - 1 en extremo de cintura.*		

Son $: **Transporte/Suma Total:**

Lugar y fecha:

(*) – Marcar con "X" lo que corresponda.

Firma y sello

NO VALIDO PARA COTIZAR

B.C.R.A. Gerencia de Contrataciones	Licitación Pública 01		Expediente N°	Oferta N°	Hoja N°
	Compulsa de Precios (*) 02 **X** N° **153/12**				
	Contratación Directa 03		**101.080/12**		**6**

Renglón	Cantidad	Descripción	PRECIOS Unitario	PRECIOS TOTAL
		Costuras: *- Armado de prenda: Doble costura cedeneta.* *- Cerrado bolsas de bolsillos: Overlock con puntada de seguridad* *- Pespunte cuello : Una costura a 7 mm. del borde.* *- Pegado de cintura : Cuatro costuras.* *- Bordes expuestos: Sobrehilados* *- Resto de operaciones: Una costura simple.* ***Atraques:*** *Llevarán atraques las aberturas de bolsillos.* ***Hilos:*** *Poliéster 100%, título 100. Color al tono de la tela.* *Puntadas x cm: 3,5.* ***Isologotipo Institucional:*** *Al centro del frente izquierdo y a partir de 2 cm por debajo del canesú, llevará bordado el isologo institucional.* *Isologo del B.C.R.A. en color blanco, de 3 cm. aprox. de diámetro.* *Bordado de alta densidad en hilos, poliéster 100.* ***Identificación de la prenda:*** *deberá llevar la etiqueta donde conste marca o razón social del fabricante, composición del producto, conservación de la prenda, talle y cualquier otra disposición legal vigente.*		
4	*50*	*CINCUENTA camperas isotérmicas.* ***Tela:*** *Trucker o Seinko Impermeable, 100% poliéster.* *Confección: recta, clásica, con cierre de poliéster, tapa de cierre sobrepuesto con botones de presión plástico, 2 (dos)bolsillos laterales inclinados, ajuste inferior de cordón con tancas deslizantes para la hemeticidad.* *En el interior: aislamiento de guata, forrada de tafeta de poliéster con un bolsillo interior y capucha. Al frente izquierdo superior, llevará estampado el logotipo del Banco, en color blanco y tendrá 4 cm de diámetro. (Altura aproximada: a nivel del corazón).* ***Color:*** *Azul Marino.*		

Son $: **Transporte/Suma Total:**

Lugar y fecha:

(*) – Marcar con "X" lo que corresponda.

Firma y sello

NO VALIDO PARA COTIZAR

B.C.R.A. Gerencia de Contrataciones	Licitación Pública 01		Expediente N°	Oferta N°	Hoja N°
	Compulsa de Precios (*) 02 **X** N° **153/12**		**101.080/12**		**7**
	Contratación Directa 03				

Renglón	Cantidad	Descripción	PRECIOS Unitario	PRECIOS TOTAL
5	50	***Isologotipo Institucional:*** *Al centro del frente izquierdo y a partir de 2 cm por debajo del canesú, llevará bordado el isologo institucional.* *Isologo del B.C.R.A. en color blanco, de 3 cm. aprox. de diámetro.* *Bordado de alta densidad en hilos, poliéster 100.* ***Identificación de la prenda:*** *deberá llevar la etiqueta donde conste marca o razón social del fabricante, composición del producto, conservación de la prenda, talle y cualquier otra disposición legal vigente.* *CINCUENTA trajes impermeables (capas de lluvia) tipo OMBU.* *Capucha Desmontable - Costuras Selladas* ***Color:*** *Azul Marino* *Composición: PVC/POL/PVC 32 Micrones*		

Son $: **Transporte/Suma Total:**

Lugar y fecha:

(*) – Marcar con "X" lo que corresponda.

Firma y sello

Fórm. 1580-B (VII-2001)

NO VALIDO PARA COTIZAR

B.C.R.A. Gerencia de Contrataciones	Licitación Pública 01		Expediente N°	Oferta N°	Hoja N°
	Compulsa de Precios (*) 02 X	N° 000/12			
	Contratación Directa 03		101.080/12		8

CONDICIONES PARTICULARES

Art. 1º - MUESTRAS:

Junto con la oferta deberán acompañar muestras de cada uno de los renglones ofertados, totalmente terminados, como "muestra testigo" ***de confección y calidad****, las que serán reintegradas una vez concluido el proceso licitatorio. Se deberán presentar, además, muestras de las telas (10 cm x 10 cm) de las respectivas prendas ofrecidas con la finalidad de prestar conformidad a su textura, composición y color.*

A los fines de proceder al estampado del isologotipo institucional, la Supervisión hará entrega al oferente, una vez concluida la compra del respectivo pliego de bases y condiciones, de un CD que contendrá dos tipos de archivos (vectoriales eps y adobe illustrator) recomendados por el área técnica para efectuar el mencionado estampado.

Asimismo, la adjudicataria, deberá mantener igual calidad de las prendas presentadas y aprobadas por el Banco, durante el transcurso del contrato.

La oferta que no cumpla con lo establecido en el presente artículo, no será considerada.

Art. 2º - TALLES:

Junto con la respectiva orden de compra, el Banco facilitará a la adjudicataria un listado del personal usuario de la indumentaria a adquirir, con los respectivos nombres, apellidos, números de legajos y talles. Sin perjuicio de ello, ésta deberá proceder a la toma de medidas de cada agente, en forma individual y ***en el ámbito de la Institución, dentro de los 10 días hábiles de recibida la Orden de Compra.***

Art. 3° - MODELOS DE MUESTRA:

La adjudicataria deberá presentar, dentro de los 15 días hábiles de recibida la Orden de Compra, un modelo de muestra correspondiente a cada uno de los renglones adjudicados, ***totalmente terminado****, para conformidad del banco. La totalidad de la provisión deberá ajustarse a los modelos conformados*

Art. 4° - REQUISITOS A CUMPLIR POR LA OFERENTE:

La oferente deberá consignar en su propuesta:

1 - <u>Requisitos legales para sociedades</u>:

Las sociedades deberán presentar:

a) *Denominación o Razón social.*
b) *C.U.I.T. (clave única de identificación tributaria) o C.D.I. (clave de identificación). Este último requisito será exigible a extranjeros en caso de corresponder.*
c) *Número de teléfono de la sede social, dirección de correo electrónico y*

NO VALIDO PARA COTIZAR

Lugar y fecha:	11/10/2012-101.080-12 IndumINVIERNO2012 -TesoroCP01
(*) – Marcar con "X" lo que corresponda.	Firma y sello

actividad principal realizada.

d) Fotocopia autenticada del contrato social y estatuto con sus modificaciones, si las tuviere, y con las constancias de su inscripción en el registro correspondiente. La vigencia del contrato y estatuto deberán exceder el período de la contratación. El objeto social deberá contemplar con precisión la viabilidad de prestaciones como las licitadas.

e) Fotocopia autenticada del poder o documentación que acredite que el firmante de la propuesta, se encuentra facultado para contraer las obligaciones emergentes del presente pliego en nombre de la sociedad.

f) Declaración Jurada de la nómina de titulares del capital o integrantes de la persona jurídica.

g) Declaración jurada por la que los representantes legales que actúen ante el B.C.R.A., manifiesten si se encuentran o no comprendidos en la categoría de personas expuestas políticamente, conforme lo estipulado por las Resoluciones de la Unidad de Información Financiera N° 11/11 y 52/11.

2 - <u>Requisitos contables</u>:

La oferente deberá presentar el último balance exigible a la fecha de apertura de ofertas, debidamente certificado por Contador Público Nacional, legalizada la firma de éste por el Consejo Profesional de Ciencias Económicas, con informe de auditoría externa para sociedades por acciones.

3 - <u>Requisitos legales para las firmas unipersonales</u>:

a) Nombre y apellido completos. Sexo. Fecha y lugar de nacimiento. Nacionalidad.

b) Tipo y Número de documento de identidad que deberá exhibir en original en el acto de apertura al que se le extraerá una copia. Se aceptarán como documentos válidos para acreditar la identidad, el Documento Nacional de Identidad, Libreta Cívica, Libreta de Enrolamiento, Cédula de Identidad otorgada por autoridad competente de los respectivos países limítrofes o Pasaporte.

c) C.U.I.T. (clave única de identificación tributaria) o C.D.I. (clave de identificación). Este último requisito será exigible a extranjeros en caso de corresponder.

d) Domicilio real (calle, número, localidad, provincia y código postal).

e) Número de teléfono y dirección de correo electrónico.

f) Declaración jurada manifestando si se encuentra o no comprendido en la categoría de personas expuestas políticamente, conforme lo estipulado por las Resoluciones de la Unidad de Información Financiera N° 11/11 y 52/11.

4 - <u>Organismos Nacionales, Provinciales o Municipales</u>:

a) Copia certificada del acto administrativo de designación del funcionario interviniente.

b) Número y tipo de documento de identidad del funcionario que deberá exhibir en original. Se aceptarán como documentos válidos para acreditar la identidad, el Documento Nacional de Identidad, Libreta de Enrolamiento o Libreta Cívica, asimismo deberá informar su número de CUIL.

c) C.U.I.T., domicilio legal (calle, número, localidad, provincia y código postal) y teléfono de la dependencia en la que el funcionario se desempeña.

d) Domicilio real del funcionario (calle, número, localidad, provincia y código postal).

NO VALIDO PARA COTIZAR

5 - <u>Certificado Fiscal para Contratar con el Estado</u>:

En caso que la propuesta fuera igual o superior a $ 50.000.-, la oferente deberá adjuntar copia del Certificado Fiscal para Contratar otorgado por la A.F.I.P., vigente a la fecha de apertura o, en su defecto, constancia de haber iniciado el trámite ante la misma. (Resolución General Nº 1814/05).

De encontrarse el certificado -al momento de su presentación- próximo a vencer, los oferentes deberán acompañar junto con éste, la solicitud de renovación presentada ante el ente rector, recordando que la norma estableció: ***"…podrán solicitar -en la dependencia en la cual se encuentran inscriptos- el otorgamiento de uno nuevo, con una antelación de quince (15) días hábiles administrativos a su vencimiento…"***

El oferente deberá encontrarse habilitado fiscalmente para contratar a la fecha de adjudicación de la presente contratación.

El incumplimiento de lo requerido en el presente será motivo para desestimar la oferta.

6 - <u>Requisitos Previsionales</u>:

En el caso que el oferente esté inscripto en la A.F.I.P., como empleador, deberá presentar fotocopia de los 3 últimos comprobantes de pago de las obligaciones derivadas de la Legislación Laboral de Previsión y Seguridad Social (Form. 931), exigibles hasta el mes anterior, inclusive, al mes de apertura de las ofertas.

7 - <u>Habilitación</u>:

Las empresas oferentes NO deberán encontrarse inhabilitadas o suspendidas, al momento de la presentación de las propuestas, en el registro de proveedores de la Oficina Nacional de Contrataciones, dependiente de la Subsecretaría de la Gestión Pública. Caso contrario la oferta será desestimada.

8 - <u>Habilitación Municipal</u>:

Si correspondiese, deberá presentar fotocopia autenticada de la Plancheta de Habilitación Municipal definitiva a nombre de la firma. Cuando es provisoria o está en trámite, debe aclarar el rubro, la dirección y la titularidad.

9 - <u>Personal con Discapacidad</u>:

Los oferentes deberán presentar, junto con su oferta, una nota en carácter de Declaración Jurada en la que conste el porcentaje de personas discapacitadas empleadas respecto de la totalidad del personal de la empresa, en concordancia con lo dispuesto en los artículos 8° bis y 8° de la Ley N° 22.431 y su Decreto Reglamentario N° 312/2010, respectivamente. El Banco se reserva el derecho de corroborar la información suministrada.

<u>NOTA</u>: Todas las certificaciones y/o autenticaciones requeridas en el presente Artículo, deberán ser presentadas en original no aceptándose simples FOTOCOPIAS de las mismas.

Art. 5° - REFERENCIAS:

Los oferentes deberán presentar junto con su oferta, una nómina de las empresas u organizaciones, públicas o privadas, de las cuales haya sido proveedor o prestatario de servicios similares a los solicitados en el presente pliego.

En dicha nómina constará:

NO VALIDO PARA COTIZAR

- ✓ *Denominación, dirección y teléfono de la empresa u organización.*
- ✓ *Nombre y apellido de la persona que puede ser consultada en cada una de las empresas y organizaciones.*
- ✓ *Detalle de los elementos entregados y/o servicios prestados.*

El B.C.R.A. se reserva el derecho de corroborar la información de antecedentes y/o referencias presentadas.

NOTA: Exceptúese de lo establecido precedentemente a aquella firmas que registren antecedentes de haber realizado provisiones o servicios en este Banco similares a los aquí solicitados, debiendo detallar solamente el/los número/s de Orden/es de Compra a través de la cual/es hayan sido adjudicatarios.

Art. 6º - ORDENES DE SERVICIO:

La adjudicataria o su representante deberán notificarse, dentro de las veinticuatro horas de requerido, de las órdenes de servicio que la Supervisión imparta durante la vigencia del contrato.

Cuando la adjudicataria observe que una orden de servicio excede los términos del contrato, deberá notificarse de ella sin perjuicio de presentar al Banco, en el plazo de 24 horas, un reclamo claro y terminante, fundamentando detalladamente las razones que le asisten para no cumplimentar dicha orden. Transcurrido ese plazo sin haber presentado la observación correspondiente quedará obligada a cumplirla de inmediato y sin reclamación posterior.

Las observaciones de la adjudicataria que se opongan a cualquier orden de servicio no la eximirán de la obligación de cumplirla si la misma fuera reiterada, pudiendo el Banco mandar a ejecutar en cualquier momento y a costa de la adjudicataria, los trabajos ordenados, deduciendo su importe de los pagos que se le adeudaran o, en su defecto, del depósito de garantía constituido.

*Sin perjuicio de lo establecido precedentemente y con el objeto de agilizar el cumplimiento de estas solicitudes, la **Gerencia de Servicios Generales** podrá anticipar estas órdenes, de ser posible, mediante mensaje enviado a través de su equipo de fax (nro.: 4348-3791), en el horario de 10:00 a 17:00. La prestataria del servicio o su representante ratificará su recepción por la misma vía y dentro de las 2 (dos) horas de recibido. En tal sentido, la oferente deberá indicar en su propuesta los números de fax que posea para el intercambio de los citados mensajes con esta Institución.*

Art. 7°- PLAZO Y LUGAR DE ENTREGA:

La entrega de todo lo solicitado deberá efectuarse dentro de los 30 (treinta) días hábiles contados a partir de la fecha de finalización de la toma de medidas. Esta recepción, que tendrá carácter de provisoria, deberá cumplirse dentro de los plazos establecidos, mediante un sistema de remitos que abastecerá o confeccionará la adjudicataria y su conformidad quedará sujeta a la verificación de cada agente. Los originales de dichos remitos quedarán en poder de la Supervisión del Banco, en forma definitiva.

La adjudicataria deberá, al sólo requerimiento que efectúe la Supervisión, dentro de

NO VALIDO PARA COTIZAR

*los 45 (cuarenta y cinco) días corridos posteriores a la **entrega provisoria**, corregir defectos o eventuales modificaciones de confección en las prendas suministradas, sin cargo alguno para el agente ó la Institución. En esta oportunidad se considerará la **entrega definitiva**, restituyéndose la garantía de adjudicación constituida.*

*El lugar de entrega será en Reconquista 266, Edificio N° 4 - San Martín, 8° piso, Oficina 4802, Gerencia de Servicios Generales – **Subgerencia de Gestión de Documentación y Suministros.-***

Art. 8° - FORMA DE COTIZAR:

Deberán establecerse los valores unitarios y totales de cada renglón, no aceptándose cotizaciones parciales en tal sentido indicando, como así también, el monto total de la propuesta.

Los importes que se establezcan deberán ser finales, luego de haberles incorporado todo impuesto, tasa, gravamen, etc. que corresponda aplicar en cumplimiento de disposiciones vigentes emanadas de autoridad competente. A tales efectos se informa que el B.C.R.A. reviste la categoría de "Exento del Impuesto al Valor Agregado".

Art. 9° - MANTENIMIENTO DE OFERTA:

La proponente se obliga a mantener su oferta por el término de 60 (sesenta) días hábiles. Vencido dicho plazo, si no manifestara en forma fehaciente su voluntad de no renovar la oferta con una antelación mínima de DIEZ (10) días a su vencimiento, aquélla se considerará prorrogada automáticamente por un lapso igual al inicial, y así sucesivamente.

Art. 10º - FORMA DE PAGO:

El pago se efectuará por transferencia bancaria a través de banco de plaza una vez recibida la totalidad de las prendas, de conformidad, y una vez efectuadas, si correspondieren, las correcciones de defectos o eventuales modificaciones de confección, dentro de los 10 días hábiles de presentadas las facturas correspondientes, por duplicado.

A tales efectos, la firma que resulte adjudicataria deberá suministrar, indefectiblemente, mediante nota presentada en la GERENCIA DE PRESUPUESTO Y LIQUIDACIONES, los siguientes datos identificatorios: Nombre del Banco. Sucursal, Tipo de Cuenta, Titular de la Cuenta, Número de CBU, Número de C.U.I.T./C.U.I.L , según corresponda y, número de D.N.I.

Deberá acompañar, asimismo, copia certificada por escribano público ó Banco, la documentación que permita constatar la personería que se invoca, (titular o apoderado), según el caso.

***NOTA:** Se deja expresa constancia que la remisión al proveedor de la notificación del giro efectuado al Banco receptor será considerada como cancelación de la operación por parte de esta Entidad.*

Art. 11º - GARANTIAS DE OFERTA Y DE ADJUDICACION:

NO VALIDO PARA COTIZAR

En caso de ser constituidas con pólizas de seguro de caución y/o garantía bancaria, deberán estar certificadas por escribano público.

Si la oferente y/o adjudicataria decidieran constituirlas en efectivo, sólo podrán hacerlo hasta la suma de $ 5.000.- (pesos CINCO MIL). En el caso de superar este monto, deberán optar por alguna otra especie de las enumeradas en el Art. 5° de las Condiciones Generales.

Art. 12° - PENALIDADES:

Establécense para esta compulsa las sanciones que a continuación se detallan:

a) 1 % ***(uno por ciento)*** *del monto total adjudicado para cada renglón, por cada día hábil bancario de atraso si la adjudicataria o su representante no firmara, por ausencia o negativa, una orden de servicio dentro de las 24 horas de impartida.*

b) 3 % ***(uno por ciento)*** *del monto total adjudicado para cada renglón, por cada día hábil de atraso, en la realización de lo ordenado y/o observado en una orden de servicio, una vez vencido el plazo que en la misma se indique.*

c) 4 % ***(cuatro por ciento)*** *del monto adjudicado para cada renglón y por cada día hábil de demora, en la toma de medidas en forma individual, una vez vencido el plazo estipulado en el Art. 2º "Talles".*

c) 4 % ***(cuatro por ciento)*** *del monto adjudicado para cada renglón y por cada día hábil de demora en entregar la muestra requerida en el Art. 3º "Modelos de Muestra".*

c) 3 % ***(tres por ciento)*** *del monto total adjudicado para cada renglón y por cada día hábil de demora en entregar la totalidad de la indumentaria sometida a la corrección de defectos o eventuales modificaciones, una vez vencido el plazo estipulado para dichas tareas, mediante órdenes de servicio.*

d) 4 % ***(cuatro por ciento)*** *del monto total adjudicado para cada renglón y por cada día hábil de demora en entregar la* ***totalidad*** *de la indumentaria una vez vencido el plazo establecido en el Artículo 7° de las Condiciones Particulares.*

Art. 13° - CONSULTAS Y SUPERVISION:

Podrán efectuarse en la ***Gerencia de Servicios Generales –Subgerencia de Gestión de Documentación y Suministros-****, Reconquista 266 (Edificio N° 4 - San Martín, Oficina N° 4802), teléfono 4348-3668, los días hábiles bancarios en el horario de 10:00 a 15:00. Asimismo, esta área ejercerá la Supervisión sobre la indumentaria a proveer.*

Art. 14°- COMPROMISO DE CONFIDENCIALIDAD:

El adjudicatario que, por su relación con este Banco Central, pudiera tomar conocimiento de información confidencial, deberá suscribir el "Acta de Compromiso de Confidencialidad", en lo que respecta al tratamiento de la información de la Institución (ANEXO I).

NO VALIDO PARA COTIZAR

B.C.R.A. Gerencia de Contrataciones	Licitación Pública 01		Expediente N°	Oferta N°	Hoja N°
	Compulsa de Precios (*) 02	X N° 000/12	101.080/12		14
	Contratación Directa 03				

MUY IMPORTANTE

A) SITUACIÓN ANTE LA A.F.I.P.:

El abajo firmante manifiesta en carácter de declaración jurada que la oferente, cuyos datos se detallan a continuación, no registra deudas impositivas o previsionales exigibles por la Administración Federal de Ingresos Públicos.

- *Nombre de la Empresa: .....*
- *Domicilio Fiscal: .....*
- *Número de C.U.I.T.: .....*
- *Agencia A.F.I.P. en que se encuentra inscripta: .....*
- *Domicilio de la Agencia A.F.I.P.: .....*

En caso de sociedades, se deberá adjuntar copia del poder o acta de designación del firmante.

Sin perjuicio de ello, en caso que la propuesta fuera igual o superior a $ 50.000.- , la oferente deberá adjuntar copia del Certificado Fiscal para Contratar otorgado por la A.F.I.P., vigente a la fecha de apertura o, en su defecto, constancia de haber iniciado el trámite ante la misma. (Resolución General N° 1814/05).

B) DOMICILIO ESPECIAL:

A los efectos del cumplimiento de sus obligaciones, la oferente constituye domicilio especial en ..... , Capital Federal, aceptando someterse en caso de controversia a la jurisdicción de los Tribunales Federales de la Capital Federal, haciendo renuncia a cualquier otro fuero o jurisdicción que pudiera corresponderle.

C) IDENTIFICACIÓN DEL FIRMANTE DE LA PROPUESTA:

- *Nombre y apellido: .....*
- *Tipo y número de documento de identidad: .....*
- *Carácter invocado: .....*
- *Teléfono: .....*

D) PERSONAS AUTORIZADAS A RETIRAR GARANTÍAS CONSTITUIDAS EN EFECTIVO O CHEQUE:

- *Nombre y Apellido - tipo y número de documento: .....*
  .....

LA FALTA DE INTEGRACIÓN DE DATOS O LA OMISIÓN DE REMITIR LAS CONSTANCIAS REQUERIDAS EN LA PRESENTE HOJA FACULTARA AL BANCO PARA NO CONSIDERAR LA PROPUESTA.

NO VALIDO PARA COTIZAR

Lugar y fecha:	11/10/2012-101.080-12 IndumINVIERNO2012 -TesoroCP01
(*) – Marcar con "X" lo que corresponda.	Firma y sello

B.C.R.A. Gerencia de Contrataciones	Licitación Pública 01		Expediente N°	Oferta N°	Hoja N°
	Compulsa de Precios (*) 02	X N° 000/12	101.080/12		15
	Contratación Directa 03				

LOGOTIPO INSTITUCIONAL

NO VALIDO PARA COTIZAR

Lugar y fecha:	11/10/2012-101.080-12 IndumINVIERNO2012 -TesoroCP01
(*) – Marcar con "X" lo que corresponda.	Firma y sello

B.C.R.A. Gerencia de Contrataciones	Licitación Pública 01		Expediente N°	Oferta N°	Hoja N°
	Compulsa de Precios (*) 02	X N° 000/12	101.080/12		16
	Contratación Directa 03				

CAMISA PERSONAL PORTAVALORES

NO VALIDO PARA COTIZAR

Lugar y fecha:

11/10/2012-101.080-12 IndumINVIERNO2012 -TesoroCP01

(*) – Marcar con "X" lo que corresponda.

Firma y sello

Fórm. 1580-C (VII-2001)

B.C.R.A. Gerencia de Contrataciones	Licitación Pública 01		Expediente N°	Oferta N°	Hoja N°
	Compulsa de Precios (*) 02	X N° 000/12	101.080/12		17
	Contratación Directa 03				

PANTALON PERSONAL PORTAVALORES

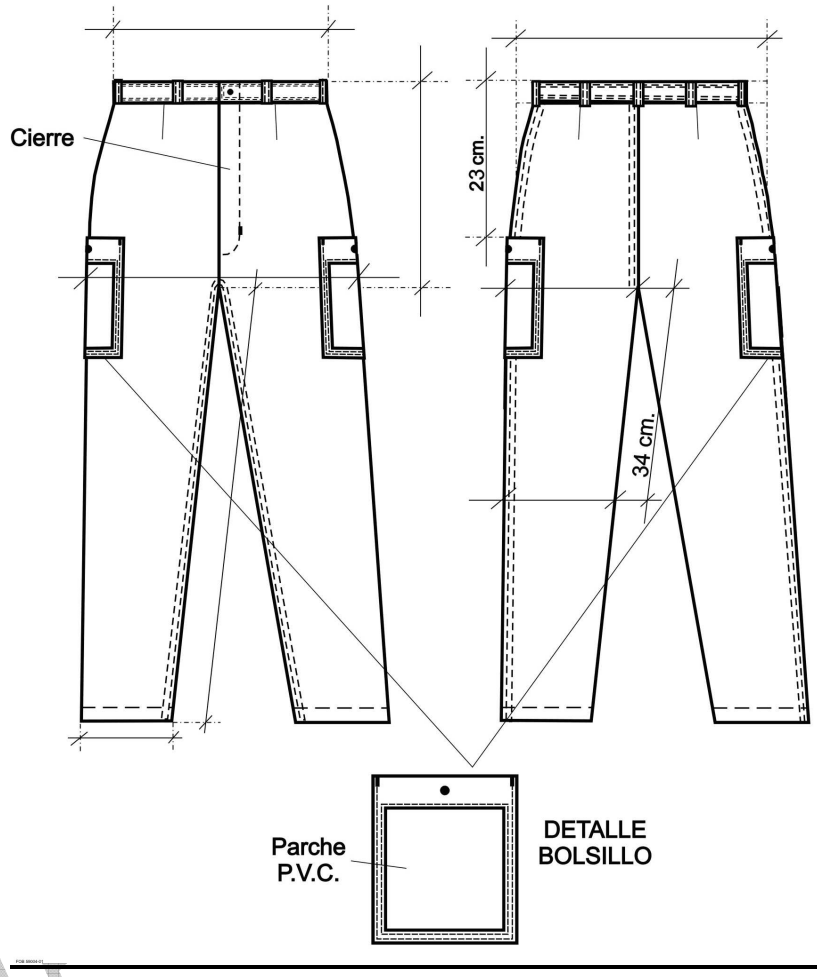

NO VA
IZAR

Lugar y fecha:

11/10/2012-101.080-12 IndumINVIERNO2012 -TesoroCP01

(*) – Marcar con "X" lo que corresponda.

Firma y sello

Fórm. 1580-C (VII-2001)

B.C.R.A. Gerencia de Contrataciones	Licitación Pública 01		Expediente N°	Oferta N°	Hoja N°
	Compulsa de Precios (*) 02	X N° 000/12	101.080/12		18
	Contratación Directa 03				

CAPA DE LLUVIA

Descripción		S	M	L	XL	2XL	3XL
Capa	Pecho	128	132	136	140	144	148
	Largo de Manga	77	79	81	83	85	87
	Largo Trasero	115	115	120	120	125	125

(Unidad: cm.)

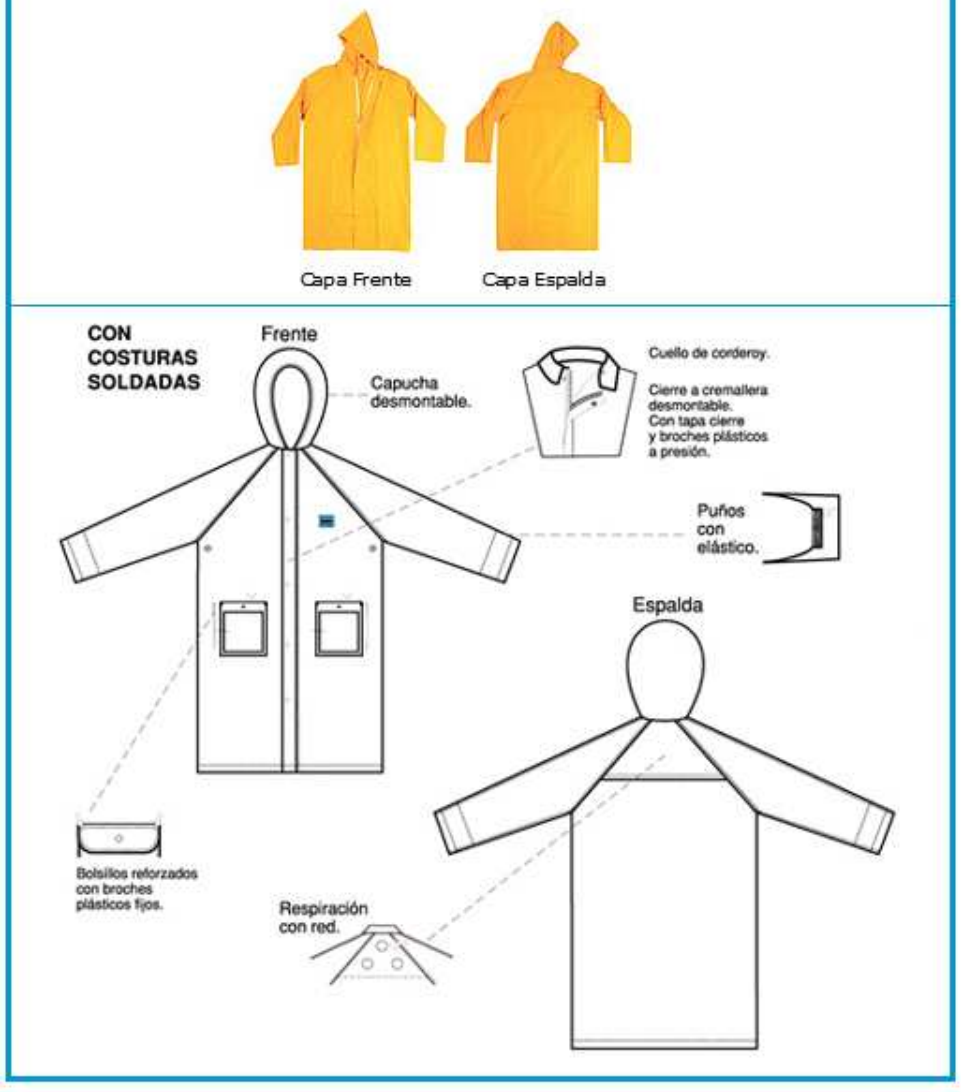

NO IMPRIMIR

Fórm. 1580-C (VII-2001)

Lugar y fecha:	11/10/2012-101.080-12 IndumINVIERNO2012 -TesoroCP01
(*) – Marcar con "X" lo que corresponda.	Firma y sello

ANEXO I

ACTA DE COMPROMISO DE CONFIDENCIALIDAD DE LA INFORMACIÓN

*En Buenos Aires, sede del **BANCO CENTRAL DE LA REPUBLICA ARGENTINA**, Reconquista 266, Capital Federal, a los _____ días del mes de _____ del año dos mil _____, siendo las _____ horas, se procede a labrar la presente acta para dejar debida constancia de las normas de confidencialidad que rigen para este Banco, para lo cual se pone en conocimiento de los abajo firmantes que toda la información que se les proporcione para sus tareas en los trabajos que se les encomienden, o que adquiera en el desarrollo de los mismos, el adjudicatario asegurará la estricta confidencialidad en el manejo de toda documentación y/o información que sea puesta a su disposición por el B.C.R.A. o de la que tome conocimiento de cualquier otra manera, comprometiéndose a que la misma no será cedida, intercambiada, publicada o revelada de ningún otra forma a ningún tercero, incluyendo fotocopias, facsímiles, correo electrónico o cualquier otro tipo de reproducción, sin el expreso consentimiento del B.C.R.A, obligación que continuará vigente luego de la extinción del vínculo contractual.*

- ***EMPRESA:***
- ***Domicilio:***
- ***Titular o apoderado:***

  Apellido y nombres:

  D.N.I. Nº:

  Domicilio:

NO VALIDO PARA COTIZAR

Lugar y fecha:

(*) – Marcar con "X" lo que corresponda.

Firma y sello

B.C.R.A. Gerencia de Contrataciones	Licitación Pública 01		Expediente N°	Oferta N°	Hoja N°
	Compulsa de Precios (*) 02	X N° 000/12	101.080/12		20
	Contratación Directa 03				

CONDICIONES GENERALES

GARANTIAS

Artículo 1º- *Con la propuesta todo oferente deberá garantizar el cumplimiento de sus ofertas con el 5 % (cinco por ciento) de su valor. En caso de formular más de una oferta para un mismo artículo o renglón, la garantía deberá calcularse sobre la de mayor valor. Los que resulten adjudicatarios garantizarán el cumplimiento del contrato con el 15 % (quince por ciento) del valor adjudicado. Igual temperamento se adoptará en las ampliaciones de los contratos.*

Artículo 2º- *La garantía de adjudicación será entregada o depositada por el adjudicatario a la orden del* ***Banco Central de la República Argentina****, dentro de los 15 (quince) días siguientes a la notificación de la adjudicación.*

Artículo 3º- *Cuando el término de cumplimiento del contrato sea inferior al indicado en el artículo anterior, la garantía de adjudicación se constituirá dentro de las setenta y dos (72) horas siguientes a la notificación que curse el Banco.*

Artículo 4º- *Cuando se trate de propuestas en moneda extranjera, las garantías de oferta y de adjudicación deberán efectuarse en la moneda de cotización.*

Artículo 5º- *La garantía podrá otorgarse, salvo que esté expresamente determinado de otro modo, en alguna de las siguientes formas:*

a) en efectivo o en cheque certificado que serán ingresados en la tesorería del Banco;
b) en títulos y bonos nacionales o cualquier otro valor nacional, provincial o municipal, siempre que se coticen oficialmente en la Bolsa de Comercio de Buenos Aires, con un aforo del 10% respecto del precio de cotización del día anterior a la fecha de presentación;
c) con seguros de caución mediante pólizas emitidas conforme a las disposiciones aplicables sobre la materia y extendidas a favor del Banco;
d) por una garantía bancaria, o
e) con pagaré a la vista, ***para garantizar exclusivamente la oferta y sólo cuando <u>la oferta</u> no supere la suma de VEINTE MIL PESOS ($20.000),*** *suscripto por personas que actúen con poderes suficientes para ello.*

Artículo 6º- *La garantía afianza el cumplimiento de las obligaciones del oferente o del adjudicatario y se constituirá independientemente por operación. No podrá ser reemplazada por créditos contra el Banco que los proponentes tengan en trámite.*

Artículo 7º- *Cualquier reclamo que se pretendiera interponer sólo podrá ser entablado después de constituirse la garantía correspondiente.*

Artículo 8º- *Las garantías de oferta serán reintegradas después de la adjudicación, con excepción de las presentadas por los que resulten adjudicatarios. Estas últimas garantías serán devueltas en oportunidad de recibirse de ellos las que correspondan a las adjudicaciones pertinentes.*

Artículo 9º- *Las garantías correspondientes a las firmas que hayan resultado adjudicatarias, serán devueltas en cuanto quedare demostrado que han cumplido fielmente el contrato respectivo.*

Artículo 10- *El Banco no efectuará restituciones por el acrecentamiento de los valores recibidos en garantía, motivado por compensaciones en las operaciones de conversión o por valorización derivada de las cotizaciones de la Bolsa. El Banco no abonará intereses por los depósitos de garantía, pero los que devengaren los títulos o valores depositados en tales conceptos, pertenecerán a sus propietarios.*
En caso de ejecución de los valores a que se refiere este artículo se formulará cargo por los gastos

NO VALIDO PARA COTIZAR

Lugar y fecha:	11/10/2012-101.080-12 IndumINVIERNO2012 -TesoroCP01
(*) – Marcar con "X" lo que corresponda.	Firma y sello

que ello ocasione y por la diferencia que resultara si se liquidan bajo la par.

Artículo 11*- No será necesario constituir las garantías a que se refieren los artículos precedentes, en las contrataciones:*

a) hasta importes que el Banco determine;
b) de artistas o profesionales;
c) de avisos publicitarios, adquisición de publicaciones e inmuebles y locación de los mismos cuando el Banco actúe como locatario, y
d) con reparticiones públicas o empresas en que tenga participación el Estado.

No obstante lo previsto en el presente artículo, todos los oferentes y adjudicatarios, por el sólo hecho de presentar su propuesta y aceptar la respectiva orden de compra, están obligados por el 5% (cinco por ciento) ó 15% (quince por ciento), como mínimo, según corresponda, del mayor importe de la oferta o de la adjudicación. El Banco se reserva el derecho de exigir en cualquier momento se constituyan estas garantías o hacer efectivos sus importes, sin que se pueda interponer reclamo alguno sino después de constituida o realizado el pago.

PRESENTACION Y APERTURA DE OFERTAS

Artículo 12*- Las propuestas se presentarán en el original del pliego o del pedido de precios debiendo rubricarse todas sus fojas, salvándose las enmiendas y raspaduras. También podrán presentarse -para mejor ilustrar- utilizando papel con membrete de la proponente, pero en todos los casos deberán acompañarse las fórmulas recibidas; todo ello debidamente firmado. Se remitirán dentro de los sobres que a tal efecto provea el Banco, siempre que el volumen de su contenido lo permita. Estos deben estar debidamente cerrados, sellados y firmados, estableciéndose claramente en los mismos el número de la contratación, como también el día y hora de la apertura de sobres. Las propuestas serán admitidas hasta el día y la hora estipulada en el pliego o en el pedido de precios.*

Las propuestas de empresas con sede en el exterior deberán ser formuladas por sus representantes legales en el país, debidamente acreditados. Como excepción será también admitida la oferta de una sociedad constituida en el extranjero, que presentare su propuesta como un acto aislado con los alcances que, al efecto, prevé el Artículo 118 de la Ley de Sociedades.

La suscripción del pliego o del pedido de precios, implicará la total aceptación de sus términos, sin derecho a reclamo posterior alguno.

Por su parte, la falta de suscripción de todas las fojas del pliego o del pedido de precios importará la no consideración de la oferta.

Artículo 13*- A cada propuesta deberá acompañarse:*

a) indefectiblemente, la garantía pertinente;
b) en caso de solicitarse, la muestra o el documento que compruebe su envío; la constancia de visita del lugar o elementos que comprenda la prestación; planos, etcétera, y
c) descripciones, catálogos, folletos cuando así interesare para ilustrar la oferta. En el supuesto contemplado en el Artículo 20, deberá hacerse efectiva su entrega en el momento de presentación de la muestra.

Artículo 14*- A los efectos del cumplimiento de sus obligaciones, los proponentes en sus ofertas deberán fijar domicilio especial. El proponente deberá acompañar a su oferta la expresa constancia escrita de su aceptación a someterse a la jurisdicción de los Tribunales de la Ciudad Autónoma de Buenos Aires, haciendo renuncia a cualquier otro fuero o jurisdicción que pudiera corresponderle.*

Toda modificación que se produzca respecto del domicilio declarado, deberá ser comunicada al Banco dentro de las 72 (setenta y dos) horas de producida, siendo de su absoluta responsabilidad las consecuencias que pudieren derivarse de su omisión.

NO VALIDO PARA COTIZAR

Las notificaciones que curse este Banco a los domicilios constituidos por los oferentes, se probarán con la sola acreditación de la remisión de las mismas.

Artículo 15*- El proponente deberá formular su oferta de manera tal que la misma contemple, en su totalidad, las prestaciones requeridas por cada renglón sometido a cotización. No serán admitidas cotizaciones parciales para un renglón y la oferta que se formule para el mismo no será considerada.*

Artículo 16*- El ofrecimiento de artículos que no sean de fabricación o de la línea habitual de comercialización del cotizante, no dará derecho a éste para alegar como justificación de incumplimiento la falta de provisión por terceros.*

Artículo 17*- La cotización podrá efectuarse en moneda nacional o extranjera, en los casos a que alude el artículo siguiente, observándose, a los fines de posibilitar la comparación de las ofertas formuladas en moneda extranjera, su conversión a moneda nacional utilizando a esos fines la paridad de cambio de cierre tipo vendedor, publicada por el* ***Banco de la Nación Argentina****, correspondiente al último día anterior a la fecha de presentación de la propuesta. La cotización deberá ajustarse a las cláusulas particulares y especificará:*

a) el precio unitario, en números, siempre con referencia a la unidad del Sistema Métrico Legal Argentino o a lo fijado en la nómina respectiva, y en letras y en números por el total general de la propuesta.
El precio que se establezca deberá ser final, luego de habérsele incorporado todo impuesto, tasa, gravamen, etcétera, que corresponda aplicar en cumplimiento de disposiciones emanadas de autoridad competente;
b) si se trata de productos de industria extranjera;
c) la oferta por artículos, en cantidad neta y libre de envases, gastos de embalajes y por precio fijo determinado de cada unidad, y
d) si tiene envase especial y si el precio cotizado lo incluye o, en cambio, si debe devolverse. En caso de devolución, el flete o acarreo correrá por cuenta del proponente.

Artículo 18*- Las ofertas en moneda extranjera sólo se admitirán cuando fueren formuladas por empresas o proveedores extranjeros o, en su caso, se trate de elementos o productos a importar.*

Artículo 19- *Cuando se hubiera previsto la adquisición de productos a importar, además del precio propuesto, deberá indicarse el peso bruto y neto y el volumen.*

Artículo 20*- Las muestras de ofertas podrán presentarse hasta el momento fijado para la iniciación del acto de apertura de sobres en el lugar que indiquen las cláusulas particulares. En caso de que aquéllas no sean agregadas a la propuesta, deberán ser convenientemente individualizadas. De las muestras entregadas en esas condiciones se otorgará formal recibo.*

En los casos en que las muestras se refieran a equipamiento informático y afines, el Banco podrá habilitar una Inspección Técnica previa, única y optativa, a los fines de verificar el cumplimiento de las especificaciones técnicas requeridas en el respectivo pliego de condiciones o pedido de precios, con la finalidad de evitar que la falta de observancia de las mismas invaliden la propuesta en el acto de apertura de sobres.

La Inspección Técnica optativa tendrá lugar en la sede del Banco hasta 5 (cinco) días antes de la fecha de apertura de ofertas. Si del resultado de la verificación surgieran observaciones, se dejará constancia por escrito de las mismas y se pondrán en conocimiento de los oferentes en el orden en que fueran recibidas para ser inspeccionadas y dentro de los 4 (cuatro) días posteriores a su recepción, disponiendo éste hasta la fecha de apertura para producir las pertinentes adecuaciones. En caso de no resultar objetadas, las muestras presentadas quedarán homologadas.

El gasto que genere dicha verificación estará establecido en cada pliego en particular, el que deberá ser reembolsado por los oferentes.

NO VALIDO PARA COTIZAR

Lugar y fecha:	11/10/2012-101.080-12 IndumINVIERNO2012 -TesoroCP01
(*) – Marcar con "X" lo que corresponda.	Firma y sello

Artículo 21- *Las muestras que no hayan sido sometidas a un proceso destructivo para su examen, se devolverán a los proponentes. Transcurridos 10 (diez) días, a partir de la fecha de la comunicación pertinente, este Banco quedará liberado de toda responsabilidad por deterioro o extravío de aquellos artículos no retirados en el mencionado término. Transcurridos 60 (sesenta) días desde la fecha de comunicación pasarán a propiedad del Banco, el que podrá hacer uso de las mismas sin limitaciones de destino ni contraprestación alguna a su cargo.*

Artículo 22- *Las muestras correspondientes a los artículos adjudicados quedarán en poder del Banco para el control de la entrega y podrán servir para completar las cantidades establecidas en los respectivos contratos.*

Artículo 23- *Las especificaciones de los elementos licitados no deberán requerir marca determinada, salvo que razones científicas o técnicas lo justifiquen o existan en el mercado bienes cuya notoria y probada calidad aconsejen su adquisición y esta circunstancia se encuentre debidamente fundada, podrá solicitarse marca o marcas determinadas. Queda entendido que la marca o la determinación de especificaciones referidas a marca no constituyen por sí causa de exclusividad, salvo que no haya sustitutos adecuados y ello deberá determinarse, en todos los casos, con informes fundamentados.*

Artículo 24- *El plazo máximo de entrega será fijado por el Banco en días hábiles en cada pliego de condiciones o pedido de precios. En casos de excepción en que, por la índole del elemento a proveer, para su fabricación y/o importación, por su cantidad, etcétera, pueda demandar un plazo mayor, el oferente deberá justificar tales contingencias en la propuesta.*

Artículo 25- *Los proponentes se obligan a* ***mantener sus ofertas por el término de 30 (treinta) días*** *o por el tiempo que, a tal efecto, se establezca en las cláusulas particulares del pliego de condiciones. El Banco se reserva el derecho de aceptar ofertas que establezcan términos menores.*

Artículo 26- *En el local, día y hora determinados para celebrar el acto, se procederá a la apertura de las propuestas, pudiendo presenciar el mismo solamente los representantes de firmas que hayan formulado ofertas y/o hayan adquirido el pliego de condiciones. Una vez abierto el primer sobre no se admitirá pedido de explicación o aclaración que interrumpa el acto, como tampoco el ingreso al recinto de ningún otro participante, aún cuando se trate de representantes de firmas que hayan entregado su oferta en término.*

Artículo 27- *Del resultado obtenido se procederá a labrar el acta correspondiente. Cualquier observación relacionada con el desarrollo del acto de apertura podrá ser efectuada por los oferentes mediante nota, dentro de las 48 (cuarenta y ocho) horas de finalizado el mismo. Transcurrido dicho lapso, no se considerará ninguna presentación al respecto.*

Artículo 28- *El acta, que deberá contener el detalle objetivo de todas las propuestas presentadas, será suscripta por los funcionarios intervinientes en el acto de apertura y por los proponentes que así deseen hacerlo.*

Artículo 29- *Si el día señalado para la apertura de las propuestas resultara inhábil bancario, el acto tendrá lugar a la misma hora del día hábil bancario siguiente, salvo que se fijare expresamente una nueva fecha. Esta última circunstancia se comunicará en forma fehaciente.*

Artículo 30- *Con posterioridad al acto de apertura de las propuestas el Banco podrá solicitar a los oferentes las aclaraciones que estime oportunas, siempre que no alteren la propuesta de origen ni modifiquen las bases de la contratación ni el principio de igualdad entre todas las ofertas.*

IMPUGNACIONES Y OBSERVACIONES - PEDIDOS DE VISTA

Artículo 31- ***Inc a)*** *Las observaciones que se efectúen respecto de las ofertas presentadas, o bien*

NO VALIDO PARA COTIZAR

por presuntas anomalías o irregularidades en su trámite, deberán ser explicitadas en forma clara y objetiva acompañando, cuando se tratare de temas o situaciones no comprobables a través de los elementos administrativos obrantes en el Banco, las suficientes constancias o certificaciones -en original o en copias debidamente autenticadas- que respalden las manifestaciones o denuncias que se concreten.

Cuando se vinculen con el incumplimiento de obligaciones previsionales, laborales, sociales, etcétera, la presentante deberá adjuntar además copia de la denuncia de tal circunstancia ante los organismos competentes respectivos.

Estas observaciones, que deberán efectuarse dentro de las 48 (cuarenta y ocho) horas de haberse tomado vista de las actuaciones, no impedirán la prosecución del trámite licitario.

Inc. b) *Las impugnaciones que se formulen deberán efectuarse dentro de los 5 (cinco) días hábiles de haberse tomado vista de las actuaciones, debiéndose cumplimentar las restantes condiciones requeridas para formular observaciones. Dado que las impugnaciones darán lugar a la interrupción del acto licitario, deberán estar avaladas mediante la constitución de una garantía. Dicha garantía será equivalente al 10 % (diez por ciento) del valor del renglón, renglones u oferta impugnada. En caso de impugnarse un mismo renglón o renglones de distintas ofertas, la garantía deberá constituirse sobre el mayor importe cotizado para ese renglón o renglones. Si la impugnación comprendiera más de una oferta total o fuera de carácter general, dicho porcentaje se calculará sobre el valor de la mayor oferta.*

La garantía, que corresponderá constituirse en el mismo momento de efectuarse la impugnación, deberá integrarse exclusivamente en títulos públicos nacionales a su valor de cotización, en efectivo o mediante un aval de Bancos de primera línea a satisfacción de esta Institución.

Si la impugnación fuera aceptada por el Banco, dicha garantía será restituida de inmediato.

Si la misma fuera rechazada en sede administrativa y el oferente renunciara expresamente a la instancia judicial, podrá recuperar el 50 % (cincuenta por ciento) del valor constituido como garantía. Por el contrario, si el impugnante eligiese la vía judicial, hasta tanto no se obtenga una sentencia en firme, el oferente no podrá retirarla, perdiendo derecho a su restitución si la impugnación resultare rechazada en dicha sede.

Cuando la impugnación no comprenda la totalidad de los renglones del pliego de condiciones o pedido de precios y si el Banco lo considerara procedente, se podrá continuar con el trámite licitario.

Artículo 32- *No se dará curso, ni contendrán entidad documental, a los reclamos que no reúnan los requisitos establecidos en el artículo precedente. No obstante, el Banco se reserva el derecho de realizar las gestiones o verificaciones que estime procedente. En caso de comprobarse falsedad o engaño en sus denuncias destinadas a la obtención de ventajas comparativas en su beneficio, podrá iniciar las acciones que corresponda adoptar conforme a lo prescripto sobre la materia en las presentes Condiciones.*

Artículo 33*- La parte interesada, su apoderado o letrado patrocinante, podrán tomar vista del expediente durante todo su trámite, con excepción de aquéllas actuaciones, diligencias, informes o dictámenes que fueren declarados reservados o secretos.*

ESTUDIO DE OFERTAS

Artículo 34*- No serán consideradas las ofertas condicionadas o que se aparten de las bases del pliego de condiciones o del pedido de precios, salvo que contengan defectos de forma, error en el monto de la garantía -por diferencia en menos hasta el 20% (veinte por ciento)- u otras imperfecciones que no impidan una exacta comparación con las demás propuestas.*

Artículo 35*- En el caso de que el total cotizado para cada renglón no responda al precio unitario,*

NO VALIDO PARA COTIZAR

se tomará este último exclusivamente como precio cotizado.

Artículo 36*- En caso de error evidente, debidamente comprobado a exclusivo juicio del Banco, se desestimará:*

a) la oferta: sin penalidades, si el error es denunciado o advertido antes de la adjudicación;

b) la adjudicación: con la pérdida del 2 % (dos por ciento) del valor adjudicado, si el error es denunciado o advertido después de la adjudicación.
En este último caso, la denuncia del error debe ser efectuada por el adjudicatario dentro de los 5 (cinco) días de recibir la Orden de Compra o comunicación fehaciente. Vencido ese plazo perderá todo derecho.

Artículo 37- *La comparación de ofertas por mercaderías a importar cuya cotización se hubiera efectuado en moneda extranjera, se realizará convirtiendo a moneda nacional los valores cotizados utilizando a esos fines la paridad de cambio de cierre tipo vendedor, publicada por el* ***Banco de la Nación Argentina****, correspondiente al último día anterior a la fecha de presentación de la propuesta.*

A la cantidad así obtenida se adicionará, en la medida que corresponda y en tanto no se hubiera solicitado su inclusión en el precio, el importe de los fletes, seguros, impuestos y otros gastos obligados como si se tratara de efectos que hubieran de entregarse en el lugar de recepción, con exclusión de los gravámenes u otros conceptos de que estuvieran liberados los elementos ofrecidos, en razón de su procedencia o de acuerdo con las normas vigentes fijadas por autoridad competente.

Artículo 38*- A los efectos de la comparación de las ofertas, no se considerarán los descuentos que se ofrezcan por el pago dentro de un plazo determinado, inferior al previsto en el Artículo 66; debiéndose, no obstante, ser tenidos en cuenta para el pago si la cancelación de las facturas se efectuare dentro del término fijado por el oferente.*

Artículo 39- *La adjudicación recaerá en la propuesta más conveniente para el Banco, teniendo en cuenta la calidad, el precio, la idoneidad del oferente, la evaluación de la garantía y service ofrecidos y las condiciones que se hubieran establecido en los pedidos de precios y en las cláusulas generales y particulares de los pliegos y demás estipulaciones que sirvieran de base para la contratación.*

Tendrán preferencia en la adjudicación las ofertas por la adquisición o locación de bienes de origen nacional cuando en condiciones de pago contado, su precio sea igual o inferior al de los bienes ofrecidos que no sean de origen nacional, incrementados en un 7% (siete por ciento), cuando dichas ofertas sean realizadas por empresas calificadas como PyMES, y del 5% (cinco por ciento) para las realizadas por otras empresas.

Artículo 40*- En los contratos de cumplimiento sucesivo, donde tenga fundamental incidencia la prestación de mano de obra en ámbito del Banco, el precio cotizado deberá guardar la debida correspondencia con el tipo de servicio requerido. Consecuentemente, deberá comprender indefectiblemente el monto de los salarios que correspondería abonar -según el convenio laboral de la actividad- conforme con la dotación necesaria; las cargas sociales y previsionales previstas legal y/o convencionalmente; todos los demás recaudos inherentes al cumplimiento de las obligaciones patronales e impositivas por parte del oferente, así como otros de exigencia licitaria.*

Artículo 41*- El Banco se reserva el derecho de adjudicar propuestas que ofrezcan menor plazo de entrega, aunque su precio no sea el más bajo. En tales casos, las dependencias técnicas y/o usuarias deberán justificar las razones y, si los hubiera, los beneficios o ventajas que se obtengan con relación al precio.*

Artículo 42*- El Banco podrá desestimar o adjudicar -total o parcialmente- alguno, varios o todos los renglones licitados. Podrá asimismo, por causas fundamentadas, dejar sin efecto la licitación, en cuyo caso corresponderá el reintegro del valor del pliego si el mismo debió ser adquirido y de la inspección técnica si correspondiera conforme lo previsto en el Artículo 20.*

NO VALIDO PARA COTIZAR

Artículo 43- *En caso de igualdad de precios, calidad requerida y plazo de entrega se solicitará a los respectivos proponentes que, por escrito y dentro del término de 3 (tres) días, formulen mejoras de precios, las que se regirán por los mismos procedimientos que las primitivas.*

Artículo 44- *En caso de persistir la igualdad entre varios oferentes, el desempate se llevará a cabo mediante sorteo. El mismo lo efectuarán los funcionarios que correspondan según la reglamentación interna vigente, con la presencia de los interesados que concurrieren, labrándose el acta pertinente.*

Artículo 45- *El contrato se perfecciona con la adjudicación efectuada por la autoridad competente dentro del plazo de mantenimiento de las propuestas.*

Artículo 46- *Los precios en moneda nacional o extranjera fijados contractualmente serán invariables. En ningún caso se admitirá actualización monetaria, indexación por precios, variación de costos o cualquier otra forma de repotenciación de deudas, cualquiera fuera su causa. Tampoco se admitirán cláusulas de ajuste en el dólar estadounidense o en otras divisas extranjeras, ni cláusulas indexatorias basadas en índices de precios de otros países y cualquier otro mecanismo indexatorio.*

Artículo 47- *La adjudicación se le comunicará al interesado por escrito, dentro del plazo de validez de la oferta, mediante Orden de Compra o Venta o, excepcionalmente, en otra forma documentada, que será suscripta conforme con las disposiciones vigentes sobre firmas autorizadas. Dicha comunicación será la orden para cumplimentar el compromiso en las condiciones estipuladas.*

Artículo 48- *La Orden de Compra o Venta no deberá contener estipulaciones distintas o no contempladas en el pliego de condiciones o pedido de precios y documentación anexa. En caso de discordancia con las previsiones contractuales prevalecerán éstas y se interpretará que se trata de errores u omisiones deslizados en la orden. Sin perjuicio de ello, los mismos se salvarán en el momento que se los advierta.*

Artículo 49- *Forman parte integrante del contrato:*

a) las Condiciones Generales, las Cláusulas Particulares de la contratación y demás especificaciones;

b) la oferta adjudicada;

c) las muestras correspondientes;

d) la adjudicación, y

e) la Orden de Compra o Venta u otros documentos fehacientes de comunicación.

AUMENTO O DISMINUCIONES

Artículo 50- *El Banco tendrá derecho, en las mismas condiciones y precios pactados, a:*

a) aumentar o disminuir hasta un 10% (diez por ciento) el total adjudicado. Cuando se trate de contratos de cumplimiento sucesivo dicho porcentaje se aplicará sobre el importe correspondiente a 1 (un) mes de prestación y regirá por los meses que faltaren para la finalización del respectivo contrato;

b) prorrogar los contratos de prestaciones de cumplimiento sucesivo por un período no mayor a 1 (un) mes, con las modificaciones que se hubieran introducido de conformidad con lo previsto en el presente artículo o sin ellas;

c) aceptar entregas en más -a solicitud del adjudicatario- que no excedan de un 20% (veinte por ciento) de lo contratado, cuando se trate de elementos que deban fabricarse especialmente para uso del Banco o que deban llevar señales identificatorias de dicho uso. En tales casos, el adjudicatario deberá practicar un descuento del 10% (diez por ciento) sobre el precio convenido.

NO VALIDO PARA COTIZAR

En caso que el Banco requiera exceder los extremos establecidos en los incisos a) y b), los que en ningún caso excederán del 33% (treinta y tres por ciento) del monto del contrato original o del período, deberá contarse con la expresa conformidad de los adjudicatarios.

TRANSFERENCIA - RECONOCIMIENTO DE DERECHOS - MODIFICACIONES CONTRACTUALES

Artículo 51*- Ningún contrato podrá ser transferido ni cedido por el adjudicatario, sin la previa anuencia escrita del Banco.*

Artículo 52*- Podrán rescindirse los contratos, sin recurso alguno por parte del adjudicatario:*

a) por falta de cumplimiento de las cláusulas contractuales;

b) por transferencia del contrato sin autorización, y

c) en los demás casos considerados en el presente documento.

Artículo 53- *Cuando el Banco rescinda un contrato por causas no imputables al adjudicatario, éste tendrá derecho a que se le reconozcan los gastos directos e improductivos que documentadamente probare haber incurrido con posterioridad a la adjudicación y con motivo del contrato, pero no se hará lugar a ninguna reclamación por lucro cesante o a intereses de capitales retenidos para garantías.*

CUMPLIMIENTO DEL CONTRATO

Artículo 54*- Los adjudicatarios procederán a la entrega o retiro de los efectos y al cumplimiento de los servicios y trabajos, ajustándose a las especificaciones establecidas en la documentación pertinente.*

Artículo 55*- Cuando por la naturaleza del suministro no pueda entregarse la cantidad exacta contratada por imposibilidad absoluta de fraccionar las unidades, las entregas serán aceptadas a opción del Banco en más o en menos, según lo permita el mínimo fraccionable.*

Artículo 56*- Se entenderá por entrega inmediata la orden a cumplirse dentro de los 5 (cinco) días de la pertinente comunicación de adjudicación.*

Artículo 57*- Los recibos o remitos que se firmen en el momento de la recepción de servicios, mercaderías y trabajos, tendrán carácter provisional sujetos a verificación posterior. Copia simple de los mismos deberán entregarse por el proveedor en la* ***Gerencia de Contrataciones.***

Artículo 58*- Vencido el plazo de cumplimiento del contrato sin que los elementos fuesen entregados o prestados los servicios, o aun en el caso de rechazo, el Banco intimará la entrega o la prestación dentro de un plazo de 48 (cuarenta y ocho) horas de recibir notificación fehaciente, bajo apercibimiento de rescisión del contrato. Tal intimación no exime al adjudicatario de las sanciones que, por su incumplimiento, correspondan*

Artículo 59*- Transcurridos los términos establecidos sin que el adjudicatario haya dado cumplimiento a sus compromisos el Banco dispondrá, previa intervención de la Gerencia Principal de Estudios y Dictámenes Jurídicos, la rescisión del contrato y la realización de gestiones correspondientes a una nueva contratación.*

Cuando la índole de la provisión o servicio que se dejara de cumplir no admita -por razones de necesidad, urgencia o continuidad- aguardar la culminación de esa nueva gestión licitaria, el Banco se reserva el derecho, sin perjuicio de tramitar la rescisión del contrato, de convenir con terceros dicha provisión o servicio -en forma total o parcial y/o hasta la verificación de aquella circunstancia en las prestaciones de cumplimiento sucesivo-, siendo a cargo del adjudicatario causante toda diferencia de precio que pudiera resultar. Ella le será deducida de créditos a su favor sin previa conformidad o deberá abonarla al primer requerimiento que el Banco le formule.

NO VALIDO PARA COTIZAR

Artículo 60- *Las rescisiones serán comunicadas a los afectados mediante notificación fehaciente. Si durante la sustanciación de la rescisión del contrato el proveedor diera cumplimiento a lo pactado, ella quedará sin efecto, siendo a su cargo los gastos administrativos que se hubieran producido.*

Previa a la inmediata rescisión del contrato deberá citarse al adjudicatario y labrarse acta ajustada a derecho sobre el estado de dicha contratación. Luego se practicará la liquidación a base de los informes concluyentes, técnicos y/o administrativos, que confeccionarán las dependencias correspondientes.

Artículo 61- *En caso que se rescinda el contrato por causas imputables al adjudicatario y éste -con posterioridad a dicho acto- peticionara ante el Banco que se dejen sin efecto las medidas consecuentes adoptadas con arreglo a la presente documentación, ofreciendo el cumplimiento integral de las obligaciones oportunamente asumidas y las reparaciones pecuniarias de los perjuicios que se derivaran de su omisión, podrá analizarse la conveniencia y procedencia del requerimiento formulado, considerando las razones y circunstancias que generaron aquel incumplimiento y sus antecedentes y concepto como proveedor. Tal estudio será comprensivo de informes fundamentados de las dependencias competentes, así como de dictámenes técnicos y legales.*

Artículo 62- *La recepción definitiva, de bienes o servicios de cualquier índole o especie, se expedirá por escrito dentro de las 48 (cuarenta y ocho) horas de producida. En los casos de egresos por ventas, en el momento de su salida.*

Dicho término podrá ser ampliado cuando circunstancias especiales así lo aconsejen (análisis, pruebas, etcétera). El nuevo plazo deberá ser comunicado al adjudicatario de inmediato.

Artículo 63- *La recepción definitiva no libera al adjudicatario de las responsabilidades emergentes de origen, vicios de fabricación, etcétera, que se advirtieran en los elementos entregados o trabajos y servicios realizados durante el plazo de 90 (noventa) días computados a partir de la recepción, salvo que por la índole de la contratación, en las cláusulas particulares, se fijara un plazo mayor. El adjudicatario quedará obligado a reponer los elementos y reparar trabajos y servicios defectuosos, dentro del término y en el lugar que le fije el Banco.*

Artículo 64- *Cuando se trate de elementos rechazados, el adjudicatario será intimado a retirarlos en el término de 10 (diez) días. Vencido dicho plazo, el Banco no se responsabiliza por deterioros o extravíos de la mercadería presentada.*

Artículo 65- *El tiempo que demande la conformidad o rechazo de elementos o servicios, o de modelos, pruebas, etcétera -previos a la provisión definitiva-, no será computado dentro del plazo convenido para el cumplimiento del contrato. Esta previsión no será de aplicación en caso de producirse nuevos rechazos por similares causas a las que generaran la anterior falta de aceptación.*

PAGO DE FACTURAS

Artículo 66- *Las facturas deberán ser presentadas por duplicado. Su pago tendrá efecto dentro de los 10 (diez) días de presentadas, siempre que las mercaderías o servicios entregados se ajusten a las especificaciones del contrato.*

Cuando fuere menester realizar un análisis previo, ese término será de 15 (quince) días salvo que, técnicamente, la ejecución del mismo requiera más de 5 (cinco) días; en este caso, el lapso insumido por el análisis se sumará al plazo previsto en el párrafo anterior para determinar el término.

Los plazos previstos serán interrumpidos cuando faltare cumplir, por parte del proveedor, algún recaudo legal o administrativo.

Artículo 67- *Los pagos serán efectuados:*

a) cuando se hubiere cumplido de conformidad todo lo contratado;

NO VALIDO PARA COTIZAR

b) por partidas entregadas o contratos parciales cumplidos, cuando la oferta resultara de interés para el Banco y por parciales no inferiores al 20% (veinte por ciento);

c) por etapas de obra cumplida siempre que no sean inferiores al 15% (quince por ciento) del total o, cuando sus características así lo justifiquen, por certificaciones de pago correspondientes a obras efectivamente realizadas a los 5 (cinco) días de su presentación, y siempre que ello haya sido previsto en el respectivo pliego de condiciones. Para el primer caso deberá indicarse el valor de cada etapa, en relación porcentual con el total de la obra, de modo que, en todos los casos, el importe a liquidar esté garantizado por la parte de obra concluida. Los pagos parciales serán considerados a cuenta de la liquidación final;

d) contra la recepción de lo contratado, cuando las circunstancias hagan ineludible tal método de pago;

e) dentro de los plazos que son norma y uso para los casos en que las contrataciones exijan por su modalidad o características el pago anticipado parcial o total a la prestación (adquisición de pasajes, franqueo, vales de nafta, contratación de seguros, publicaciones, etcétera);

f) en las oportunidades convenidas, cuando se trate de contrataciones con Reparticiones Públicas o entidades en las que tenga participación el Estado;

g) teniendo en cuenta las modalidades y prácticas vigentes en nuestro comercio de importación, en los casos en que el Banco realice compras en el exterior, ya sea directamente o por intermedio de sus representantes en el país;

*h) cuando se trate de contratos pactados en moneda extranjera cuyos pagos deban liquidarse en el país, los mismos serán cancelados en moneda nacional utilizando para su conversión la paridad de cambio de cierre tipo vendedor, publicada por el **Banco de la Nación Argentina**, correspondiente al último día anterior a la fecha de pago de la factura.*

***Artículo 68-** Si se encontrare en trámite o en análisis la aplicación de multas, el pago de una adquisición o servicio concluido se efectuará deduciendo provisionalmente de la correspondiente factura las sumas en que se las estime.*

SANCIONES POR INCUMPLIMIENTOS

***Artículo 69**- Corresponderá la pérdida de la garantía de oferta:*

a) del proponente que desistiera de su oferta antes del vencimiento del plazo de validez establecido o de sus eventuales prórrogas, respecto de la misma. En caso de desistimiento parcial, la garantía se perderá en forma proporcional, y

b) del adjudicatario que no presentare la garantía correspondiente dentro del plazo de 15 (quince) días de recibida la Orden de Compra o comunicación fehaciente, sin perjuicio de otras sanciones que pudiere corresponderle.

***Artículo 70**- Salvo que las bases de la contratación lo especifiquen expresamente, se aplicará una multa por mora equivalente al 2‰ (dos por mil) diario del valor de los elementos no entregados en término o no retirados o que, habiéndose entregado, hubieran sido rechazados.*

No procederá la multa si la entrega se operara dentro de los 4 (cuatro) días siguientes al vencimiento. En caso contrario, éstos también serán computados a los efectos de la mora.

Asimismo, cuando la naturaleza o modalidad de la contratación lo haga procedente, la aplicación de otras penalidades será determinada en las respectivas cláusulas particulares del pliego de condiciones.

***Artículo 71-** Corresponderá la pérdida total de la garantía de adjudicación, sin perjuicio de las*

NO VALIDO PARA COTIZAR

demás penalidades que sean de aplicación, en caso que el Banco proceda a la rescisión del contrato por causa imputable al adjudicatario.

***Artículo 72**- Las penalidades antes establecidas no serán de aplicación cuando el impedimento generador de la mora o incumplimiento de la obligación obedezca a causas de fuerza mayor debidamente comprobadas y aceptadas por el Banco. Tales causas deberán ser puestas en conocimiento dentro de los 10 (diez) días de producidas.*

Si el vencimiento fijado para cumplir la obligación no excediere de 10 (diez) días, la comunicación referida deberá efectuarse antes de los 2 (dos) días de su vencimiento.

Transcurridos dichos términos quedará extinguido todo derecho.

***Artículo 73**- La mora se considerará producida por el simple vencimiento del plazo contractual y las multas serán de aplicación automática. Ambos supuestos se verificarán sin necesidad de interpelación judicial o extrajudicial o pronunciamiento expreso, en su caso.*

***Artículo 74**- Las multas o cargos que se formulen afectarán, por su orden, a las facturas emergentes del contrato que estén al cobro o en trámite, luego a la garantía correspondiente y, por último, a los créditos existentes por otros contratos celebrados con el Banco, quedando establecido que el adjudicatario presta su conformidad para las compensaciones respectivas.*

OTRAS SANCIONES

***Artículo 75**- Sin perjuicio de las multas, pérdidas de garantía, etcétera, que corresponda aplicar, las transgresiones en que incurran los oferentes o adjudicatarios los harán pasibles de las siguientes sanciones:*

a) Apercibimiento:
- *1°) a toda firma que incurra en la comisión de incorrecciones graves que no lleguen a constituir hechos dolosos.*
- *2°) al adjudicatario que no presentare la garantía correspondiente dentro de los plazos establecidos.*

b) Inhabilitación como proveedor, por el término de:
- *1°) hasta 3 (tres) años, a la firma que se hiciera pasible de un segundo apercibimiento dentro del período de 2 (dos) años, y al adjudicatario que dejara de cumplir sus compromisos por su culpa. Dicho término será ampliado hasta 4 (cuatro) años cuando, además, no hubiere cumplido oportunamente con la intimación de hacer efectiva la garantía establecida.*
- *2°) hasta 5 (cinco) años, a la firma inhabilitada con anterioridad que incurriera en hechos que se hiciera pasible de nuevas inhabilitaciones, y*
- *3°) hasta 10 (diez) años, cuando se comprobase la comisión de hechos dolosos.*

Resueltas las sanciones previstas en el presente artículo, se dará vista de lo actuado a la firma respectiva para que, en el plazo de 10 (diez) días, formule los descargos o aclaraciones a las que se considere con derecho. Si los mismos fueran rechazados, la resolución correspondiente será comunicada al interesado quien, contra la misma, podrá deducir recurso de reconsideración dentro de los 10 (diez) días de la notificación. El recurso deberá ser resuelto dentro de los 30 (treinta) días de interpuesto.

***Artículo 76**- Los apercibimientos e inhabilitaciones alcanzarán a las sociedades respectivas e individualmente a sus socios y sólo tendrán efecto con relación a los actos posteriores a la fecha en que se hubiere dispuesto la sanción. Las inhabilitaciones comenzarán a computarse a partir de igual oportunidad.*

Cuando las sanciones fueran aplicadas a sociedades anónimas o en comandita por acciones alcanzarán a éstas, a los miembros de sus directorios y a los socios comanditarios, respectivamente, y a quien posea participación, por cualquier título, que otorgue los votos necesarios para formar la

NO VALIDO PARA COTIZAR

voluntad social.

Artículo 77*- Cuando los inhabilitados por hechos dolosos formen parte al propio tiempo de otras sociedades, las sanciones alcanzarán a éstas sólo cuando aquellos posean participación, por cualquier título, que otorgue los votos necesarios para formar la voluntad social.*

Artículo 78*- En caso que la inhabilitación fuera por 4 (cuatro) o más años, vencido el término de la medida la firma sancionada deberá solicitar su rehabilitación como proveedor, cumpliendo los requisitos y condiciones que se prevean para ello.*

Las firmas inhabilitadas por menor tiempo, transcurrido el término de la sanción, quedarán automáticamente rehabilitadas para contratar con el Banco.

Artículo 79*- Las sanciones previstas en el Artículo 75 que el Banco aplique, se comunicarán a los bancos oficiales nacionales, a la Auditoría General de la Nación y a la Unión Argentina de Proveedores del Estado, a los fines que correspondan.*

Asimismo, el Banco tendrá en cuenta las sanciones que por incumplimiento u otras causas comuniquen haber aplicado a sus proveedores dichas entidades financieras y/o demás organismos oficiales.

REQUISITOS PARA PROVEEDORES

Artículo 80- *Para ser admitidos como proveedor deberán cumplirse los siguientes requisitos:*

a) tener capacidad para obligarse;

b) dar cumplimiento con lo establecido por el Código de Comercio en sus Artículos 33 y 44.

c) tener casa de comercio, o fábrica establecida en el país, con autorización y patente que habilite para comerciar en los renglones en que opera, o ser productor, importador o representante autorizado de firmas establecidas en el extranjero, excepto en el caso previsto en el segundo párrafo del Artículo 12 de las presentes Condiciones.

d) proporcionar los informes o referencias que le fueran requeridos y permitir las visitas a sus establecimientos cuando así se lo estime necesario.

Artículo 81*- Se eximirá de los requisitos establecidos en los incisos b) y c) del Artículo anterior:*

a) los comerciantes que comúnmente no cumplimenten las exigencias previstas por los Artículos 33 y 44 del Código de Comercio por las características de su comercio;

b) los artesanos, obreros, artistas y profesionales;

c) las sociedades en formación durante el plazo de 6 (seis) meses a contar desde la fecha de inscripción;

d) los propietarios circunstanciales de una mercadería, cuando se trate de personas que no se dedican habitualmente a la venta de la misma;

e) los postores en pública subasta u oferentes en venta de bienes del Banco;

f) los locadores y locatarios de inmuebles, y

g) las suscripciones de diarios, revistas y publicaciones especializadas.

Artículo 82*- No serán admitidos como proveedores:*

a) las sociedades e individualmente sus socios y/o miembros del Directorio, según el caso, que estén sancionados con inhabilitación de acuerdo con lo establecido en el Artículo 75.

b) las sociedades en las cuales, los alcanzados por el inciso anterior, posean participación por cualquier título, siempre que éstas les otorguen los votos necesarios para formar la voluntad social, en tanto aquellos sean sancionados por hechos dolosos;

c) las personas físicas o jurídicas que posean participación por cualquier título, para formar la

NO VALIDO PARA COTIZAR

voluntad social de una sociedad sancionada, siempre que aquélla haya sido determinante del hecho doloso que diera lugar a la sanción;

d) los cónyuges de los sancionados y las sociedades en las que aquellos posean la participación prevista en los incisos anteriores;

e) los sucesores de firmas que estén sancionadas, cuando existan suficientes indicios que por su gravedad, precisión y concordancia hicieran presumir que media en el caso una simulación tendiente a eludir los efectos de las sanciones impuestas a las antecesoras;

f) los agentes y funcionarios del Estado, en los términos de la Ley 22.140 y las firmas integradas total o parcialmente por los mismos;

g) las personas físicas o jurídicas en estado de concurso, quiebra o liquidación. Las que se encuentren en estado de concurso preventivo podrán formular oferta salvo decisión judicial en contrario;

h) los inhibidos;

i) los condenados en causa criminal;

j) los evasores y deudores morosos impositivos o previsionales, declarados por autoridad competente, según corresponda, así como los deudores morosos del fisco;

k) los corredores, comisionistas y en general los intermediarios, salvo cuando las modalidades de plaza así lo justifiquen, y

l) los excluidos de los registros de proveedores de otros organismos oficiales, cuya separación haya sido comunicada o sea de conocimiento de este Banco.

***Artículo 83**- El Banco mantendrá habilitado un "Registro de Proveedores", en el que se registrarán todos los oferentes y adjudicatarios que participen en las operaciones de contratación que se realicen, como así también de aquellos que lo soliciten expresamente por sí o por invitación de la Institución.*

*A tal efecto, los interesados en formar parte del mismo podrán solicitar un disquete en la **Gerencia de Contrataciones** de este Banco, con el objeto de integrar los datos que en él se requieren. A cada inscripto se le asignará un número de registro que deberá obligatoriamente revalidarse anualmente, como condición para su mantenimiento en el aludido registro. Además, los oferentes deberán actualizar, por el mismo mecanismo, la información relativa a sus empresas en oportunidad en que se produzcan novedades de interés para el Banco.*

Quienes cumplan estrictamente con lo expuesto en el párrafo anterior, se beneficiarán con una reducción del 50 % (cincuenta por ciento) en los valores que deban abonar por la adquisición de los pliegos de condiciones.

DISPOSICIONES VARIAS

***Artículo 84**- Los reclamos por presuntas anomalías e irregularidades en el trámite de las contrataciones serán considerados por el Comité de Quejas de esta Institución, el que elevará sus conclusiones para su resolución superior.*

***Artículo 85**- Los tiempos de que tratan estas Condiciones Generales se refieren a días hábiles bancarios y se computarán, para todos los casos, con arreglo al Artículo 24 del Código Civil.*
Cuando por la índole de la contratación, su cumplimiento deba ser requerido en días corridos, dicha circunstancia deberá ser expresamente consignada en las condiciones contractuales, debiéndose fijar también en esta misma especie, las demás previsiones que se relacionen con tal situación.

Artículo 86- Si la adjudicataria quisiera efectuar algún tipo de publicidad, en cualquier medio de difusión, invocando el nombre del **Banco Central de la República Argentina**, previamente deberá solicitar la autorización pertinente a esta Institución.

NO VALIDO PARA COTIZAR

B.C.R.A. Gerencia de Contrataciones	Licitación Pública 01		Expediente N°	Oferta N°	Hoja N°
	Compulsa de Precios (*) 02	X N° 000/12			
	Contratación Directa 03		101.080/12		33

Ley N° 25.551: "COMPRE TRABAJO ARGENTINO"

Régimen de compras del Estado Nacional y concesionarios de Servicios Públicos. Alcances.

Sancionada: Noviembre 28 de 2001.
Promulgada de hecho: Diciembre 27 de 2001.

El Senado y Cámara de Diputados de la Nación Argentina reunidos en Congreso, etc. sancionan con fuerza de Ley:

RÉGIMEN DE COMPRAS DEL ESTADO NACIONAL Y CONCESIONARIOS DE SERVICIOS PÚBLICOS
"Compre Trabajo Argentino"

ARTÍCULO 1º: *La administración pública nacional, sus dependencias, reparticiones y entidades autárquicas y descentralizadas, las empresas del Estado y las sociedades privadas prestadoras, licenciatarias, concesionarias y permisionarias de obras y de servicios públicos, en la contratación de provisiones y obras y servicios públicos y los respectivos subcontratantes directos otorgarán preferencia a la adquisición o locación de bienes de origen nacional, en los términos de lo dispuesto por esta ley.*

ARTÍCULO 2º: *Se entiende que un bien es de origen nacional, cuando haya sido producido o extraído en la Nación Argentina, siempre que el costo de las materias primas, insumos o materiales importados nacionalizados no supere el cuarenta por ciento (40%) de su valor bruto de producción.*

ARTÍCULO 3º: *Se otorgará la preferencia establecida en el artículo 1º a las ofertas de bienes de origen nacional cuando en las mismas para idénticas o similares prestaciones, en condiciones de pago contado, su precio sea igual o inferior al de los bienes ofrecidos que no sean de origen nacional, incrementados en un siete por ciento (7%), cuando dichas ofertas sean realizadas para sociedades calificadas como pymes, y del cinco por ciento (5%) para las realizadas por otras empresas.*

Cuando se trate de adquisiciones de insumos, materiales, materias primas o bienes de capital que se utilicen en la producción de bienes o en la prestación de servicios, que se vendan o presten en mercados desregulados en competencia con empresas no obligadas por el presente régimen, se otorgará la preferencia establecida en el artículo 1º a los bienes de origen nacional, cuando en ofertas similares, para idénticas prestaciones, en condiciones de pago contado sin gastos o cargas financieras, su precio sea igual o inferior al de los bienes ofrecidos que no sean de origen nacional.

La preferencia establecida en el segundo párrafo de este artículo se aplicará a los bienes que se incorporen a las obras, se utilicen para su construcción o para la prestación de tales servicios públicos.

En todos los casos, a los efectos de la comparación, el precio de los bienes de origen no nacional deberán contener, entre otros, los derechos de importación vigentes y todos los impuestos y gastos que le demande su nacionalización a un importador particular no privilegiado, de acuerdo a como lo fije la reglamentación correspondiente.

ARTÍCULO 4º: *Cuando se adquieran bienes que no sean de origen nacional en competencia con bienes de origen nacional, los primeros deberán haber sido nacionalizados o garantizar el oferente su nacionalización. Se entregarán en el mismo lugar que corresponda a los bienes de origen nacional y su pago se hará en moneda local, en las mismas condiciones que correspondan a los bienes de origen nacional y deberán cumplir todas las normas exigidas del mercado nacional. La Secretaría de Industria y Comercio entregará dentro de las 96 horas de solicitado, un certificado donde se verifique el valor de los bienes no nacionales a adquirir.*

ARTÍCULO 5º: *Los sujetos contratantes deberán anunciar sus concursos de precios en el Boletín Oficial de la forma en que lo determine la reglamentación, sin perjuicio de cumplir otras normas vigentes en la materia, de*

NO VALIDO PARA COTIZAR

Lugar y fecha:	11/10/2012-101.080-12 IndumINVIERNO2012 -TesoroCP01
(*) – Marcar con "X" lo que corresponda.	Firma y sello

modo de facilitar a todos los posibles oferentes el acceso oportuno a la información que permita su participación en las mismas. Los pliegos de condiciones generales, particulares y técnicas de la requisitoria no podrán tener un valor para su adquisición superior al cinco por mil (5‰) del valor del presupuesto de dicha adquisición.

ARTÍCULO 6º: *Los proyectos para cuya materialización sea necesario realizar cualquiera de las contrataciones a que se alude en la presente ley, se elaborarán adoptando las alternativas técnicamente viables que permitan respetar la preferencia establecida a favor de los bienes de origen nacional. Se considera alternativa viable aquella que cumpla la función deseada en un nivel tecnológico adecuado y en condiciones satisfactorias en cuanto a su prestación.*

ARTÍCULO 7º: *Las operaciones financiadas por agencias gubernamentales de otros países y organismos internacionales, que estén en condiciones a la reducción del margen de protección o de preferencia para la industria nacional, por debajo de lo que establece el correspondiente derecho de importación o el presente régimen, se orientarán al cumplimiento de los siguientes requisitos:*

a) El proyecto deberá fraccionarse con la finalidad de aplicar el préstamo gestionado para cubrir exclusivamente la adquisición de aquella parte de bienes que no se producen en el país;

b) En ningún caso se aplicarán las condiciones del acuerdo de financiación a las compras no cubiertas por el monto de la misma.

En el caso de haber contradicción entre las previsiones expuestas en los incisos a) y b) y las que surgieren de los convenios de financiación, prevalecerán estas últimas.

Cuando la oferta de bienes de origen no nacional se acompañe por algún tipo de plan de pagos o financiamiento, los oferentes de bienes de origen nacional podrán recurrir al BICE a fin de obtener el financiamiento necesario para equiparar las condiciones financieras ofrecidas.

ARTÍCULO 8º: *Quienes aleguen un derecho subjetivo, un interés legítimo, o un interés difuso o un derecho colectivo, podrán recurrir contra los actos que reputen violatorios de lo establecido en la presente ley, dentro de los cinco (5) días hábiles contados desde que tomaron o hubiesen podido tomar conocimiento del acto presuntamente lesivo.*

Cuando el agravio del recurrente consista en la restricción a su participación en las tratativas precontractuales o de selección del proveedor o contratista deberá reiterar o realizar una oferta en firme de venta o locación para la contratación de que se trate, juntamente con el recurso, aportando la correspondiente garantía de oferta.

El recurso se presentará ante el mismo comitente que formuló la requisitoria de contratación, el que podrá hacer lugar a lo peticionando o, en su defecto, deberá remitirlo juntamente con todas las actuaciones correspondientes dentro de los cinco (5) días hábiles contados desde su interposición, cualquiera fuere su jerarquía dentro de la administración pública o su naturaleza jurídica a la Secretaría de Industria, Comercio y Minería que será el órgano competente para su sustanciación y resolución y que deberá expedirse dentro de los treinta (30) días corridos, contados desde su recepción.

La resolución del Secretario de Industria, Comercio y Minería establecerá el rechazo del recurso interpuesto o, en su caso, la anulación del procedimiento o de la contratación de que se trate y agotará la vía administrativa.

ARTÍCULO 9º: *El recurso previsto en el artículo anterior tendrá efectos suspensivos respecto de la contratación de que se trate, hasta su resolución por la Secretaría de Industria, Comercio y Minería, únicamente en los siguientes casos:*

a) Cuando el recurrente constituya una garantía adicional a favor del comitente que formuló la requisitoria de

NO VALIDO PARA COTIZAR

contratación con el tres por ciento (3%) del valor de su oferta, en aval bancario o seguro de caución, que perderá en caso de decisión firme y definitiva que desestime su reclamo;

b) Cuando se acredite la existencia de una declaración administrativa por la que se haya dispuesto la apertura de la investigación antidumping previstas en el Código Aduanero, o por la Comisión Nacional de Defensa de la Competencia, respecto a los bienes que hubieran estado en trámite de adjudicación y/o contratación o haber sido favorecidos por la decisión impugnada.

Cuando la Secretaría de Industria y Comercio Exterior hiciere lugar al recurso, quedará sin efecto el trámite, procedimiento o acto recurrido, se devolverá al recurrente la garantía adicional y se remitirán las actuaciones al comitente que elevó las actuaciones al citado organismo.

Cuando no se hiciere lugar al recurso, se remitirán las actuaciones al comitente que formuló la requisitoria de contratación para que continúe con el trámite en curso, sin perjuicio de la responsabilidad del recurrente por los daños y perjuicios que le fueren imputables.

ARTÍCULO 10: *Cuando se compruebe que en un contrato celebrado por sociedades privadas prestadoras, licenciatarias, concesionarios o permisionarias de obras y de servicios públicos o sus subcontratantes directos obligados por la presente ley, hayan violado sus disposiciones, el ministerio en cuya jurisdicción actúe la persona contratante deberá disponer que ningún otro contrato, concesión, permiso o licencia, le sea adjudicado por parte de la administración pública nacional, sus dependencias, reparticiones y entidades autárquicas y descentralizadas y las empresas del Estado por un lapso de tres (3) a diez (10) años según la gravedad del caso. El acto administrativo que aplique dicha sanción será comunicado a los registros nacionales y provinciales correspondientes.*

ARTÍCULO 11: *La Sindicatura General de la Nación y los entes reguladores serán los encargados del control del cumplimiento de la presente y propondrán las sanciones previstas precedentemente.*

ARTÍCULO 12: *La preferencia del 7% establecida en el artículo 3º de la presente ley será aplicable a las contrataciones que realicen los organismos de seguridad en la medida que no se trate de materiales, insumos o bienes de capital estratégicos, cuya adquisición deba permanecer en secreto, a juicio del Poder Ejecutivo Nacional.*

ARTÍCULO 13: *El texto de la presente ley deberá formar parte integrante de los pliegos de condiciones y de los instrumentos de las respectivas compras o contrataciones alcanzadas por sus disposiciones, a los que deberá adjuntarse copia del mismo.*

ARTÍCULO 14: *Se considerarán incursos en el artículo 249 del Código Penal, si no concurriere otro delito reprimido con una pena mayor, los funcionarios públicos y los administradores y empleados, cualquiera sea su jerarquía y función, de las entidades mencionadas en el artículo 1º sujetas a la presente ley o a las leyes similares que dicten las provincias, en cuanto omitieren o hicieren omitir, rehusaren cumplir, no cumplieran debidamente las normas declaradas obligatorias por la presente ley, su reglamentación o las normas concordantes dictadas en el ámbito provincial.*

ARTÍCULO 15: *El que por informes falsos o reticentes, declaraciones incorrectas, documentación fraguada, maquinaciones de toda clase o cualquier otra forma de engaño, obtuviere indebidamente o hiciere obtener a otro, o de cualquier modo, aún sin ánimo de lucro, facilitare a alguien la obtención indebida de los beneficios establecidos en la presente ley o en las normas concordantes que dicten las provincias y/o el Gobierno Autónomo de la Ciudad de Buenos Aires incurrirá en la sanción establecida en el artículo 172 del Código Penal.*

ARTÍCULO 16: *El Poder Ejecutivo invitará a los gobiernos de las provincias y al Gobierno Autónomo de la Ciudad de Buenos Aires, a efectos de que adopten las medidas legales apropiadas en sus jurisdicciones, regímenes similares al contenido de esta ley.*

ARTÍCULO 17: *Las disposiciones precedentes se aplicarán a las licitaciones y contrataciones cuya tramitación*

NO VALIDO PARA COTIZAR

se inicie con posterioridad a la vigencia de la presente ley y, en la medida que sea factible, en aquellas en que por no haber todavía situaciones firmes fuera posible aplicar total o parcialmente aspectos contemplados en el nuevo régimen.

ARTÍCULO 18: *Dése por vencida la suspensión de la aplicación y vigencia del decreto ley 5340/63 y ley 18.875, prevista en el artículo 23 de la ley 23.697, que no se opongan a la presente ley, y de aplicación a las relaciones jurídicas en vigencia con las sociedades privadas prestadoras, licenciatarias, concesionarias y permisionarias de obras y de servicios públicos, y los respectivos subcontratantes directos.*

ARTÍCULO 19: *Quedan derogadas todas las disposiciones que se opongan a la presente.*

ARTÍCULO 20: *Las denominaciones "Compre Argentino, Compre Nacional y Contrate Nacional" se han de tener como equivalentes en las normas que así lo mencionen y se asimilarán a la presente.*

ARTÍCULO 21: *Serán aplicables al presente las leyes 24.493, de mano de obra nacional y 25.300, de pymes, y sus decretos reglamentarios.*

ARTÍCULO 22: *El Poder Ejecutivo nacional reglamentará la presente ley dentro del término de sesenta (60) días de su promulgación.*

ARTÍCULO 23: *Comuníquese al Poder Ejecutivo.*

DADA EN LA SALA DE SESIONES DEL CONGRESO ARGENTINO, EN BUENOS AIRES, A LOS VEINTIOCHO DÍAS DEL MES DE NOVIEMBRE DEL AÑO DOS MIL UNO.

- REGISTRADA BAJO EL Nº 25.551 -

RAFAEL PASCUAL - MARIO A. LOSADA -
Guillermo Aramburu - Juan C. Oyarzún.

NO VALIDO PARA COTIZAR